اليوم
صفحة الشباب

الاحد
١٢ شوال المبارك ١٣٧٦
١٢ ماى ١٩٥٧
سلسلة جديدة
عدد ٤٨٣

وقل اعملوا فسيرى الله عملكم ورسوله والمؤمنون

العمل

لسان الحزب الحر الدستورى التونسى

إقرأ

ص ٢ اهم مصنع للبطاريات الكهربائية فى افريقيا والشرق بصدد التكوين بتونس
ص ٣. معرض الدار البيضاء الدولى ينجح نجاحا باهرا
ثورد هائج فى تونس يترك خلفه ١٥ جريحا ـ تعاليق غربية
على مهمة ريشاردس فى تونس والمغرب
ص ٦ بريطانيا تتراجع امام مصر ـ امريكا تحمى الفياتنام ضد الشيوعية

٦ صفحات - ١٥ فرنكا في تونس - ٢٠ فرنكا في المغرب

مدينة طرابلس الغناء تستقبل حكومة وشعبا الرئيس الحبيب بورقيبة استقبالا حماسيا رائعا

الرئيس يصرح امام ممثلى الوكالات الاخبارية والصحافيين والمصورين العرب والاجانب فى مطار ادريس الاول

[سوف اكون سعيدا بالاتصال بليبيا بتمامها وكمالها ملكا وحكومة وشعبا لتمتين الاواصر وتدعيم الاخوة وتقوية ساعد العروبة]

لمبعوث [العمل] الخاص

خصصت مدينة طرابلس عاصمة ليبيا الشقيقة لاستقبال الرئيس بورقيبة مهرجانا شعبيا رائعا دل على مايكنه الشعب الليبى الشقيق من محبة واعزاز لجارته تونس

وقدخرج الليبيون من متاجرهم ومنازلهم وخرج الفرسان ممتطين الخيول المطهمة يرابطون على طول الطريق الواصل بين مطار ادريس وعاصمة طرابلس كما رابط الجمهور الليبى الكريم على طول هذه الطريق التى يبلغ طولها ٢٧ كيلومتر وبالرغم عن بعد هذه المسافة فقد ظهرت الطريق كلها حافلة بمعالم الزينة حيث رفعت الاعلام التونسية والليبية • كما وفع العلم الجزائرى لاول مرة بهذه المناسبة السعيدة • وقد نصب قوس نصر بمدخل المطار وقوس آخر اثناء الطريق الجميل الذى تظلله الاشجار وتحف به غابات طرابلس الغناء

طائرة الرئيس

على الساعة العاشرة والربع من صباح الامس وصلت مطار ادريس الاول الطائرة الانجليزية المقلة للوفد التونسى الذى نشرنا فى الابان قائمة اعضائه فى (العمل) وعندما استقرت الطائرة بالمطار الذى كان مزدانا بالاعلام التونسية والليبية صعد اليها السيد مصطفى بن حليم رئيس الحكومة الليبية لتحية الرئيس بورقيبة ومصاحبته فى النزول من الطائرة

وقد عزفت فرقة موسيقى الجيش الليبى النشيدين التونسى والليبى وكان الرئيسان قد نزلا من الطائرة ومن خلفهما جميع اعضاء الوفد التونسى

واستعرض الرئيسان طابورا من الجيش الليبى كان يؤدى التحية العسكرى فى نظام بديع

الشخصيات المستقبلة

وبعد ذلك قدمت للرئيس بورقيبة الشخصيات الليبية التى جاءت لاستقباله وكانت على التوالى رئيس الديوان الملكى السيد عبد السلام البصيرى ورجال التشريفات بالقصر الملكى واعضاء الحكومة الاتحادية ورئيس مجلس النواب ورئيس مجلس الشيوخ مع بعض النواب ومفتى الديار الليبية والسيد جمال الدين باش آغة والى طرابلس الغرب والسادة نظار الولاية واعضاء الحكومة المحلية بولاية طرابلس الغرب ومساعد القائد العام للجيش الليبى وعميد بلدية طرابلس وسفير مصر بليبيا ووزير العراق المفوض بها

وكان فى طليعة المستقبلين للرئيس بورقيبة السيد عامر المكنى سفير تونس بليبيا والسد الجيلانى صفر وبعض اعضاء السفارة التونسية وممثلون عن الجالية التونسية بليبيا وقد صافحهم سيادته بحرارة وهو مبتسم الثغر طلق المحيا

وكان ضمن المستقبلين ممثلو جبهة التحرير الوطنى الجزائرى فى ليبيا فابتهج الرئيس ابتهاجا كبيرا لمرآهم وقال لهم عندما تقدموا لتحيته (انى مسرور جدا بوجودكم فى كل مكان ودائما على استعداد)

فى قاعة المطار

ودخل الرئيس بورقيبة الى قاعة المطار حيث التف به رجال الصحافة الليبية والتونسية والمصرية والاجنبية ووكالات الانباء العالمية والمصورين الصحافيين والسينمائيين

تصريح الرئيس

وقد افضى الرئيس بورقيبة بنص التصريح التالى لمندوبى الصحف والوكالات الاخبارية وقد جلس الى يساره السيد مصطفى بن حليم رئيس حكومة ليبيا

« انه يوم تاريخى عظيم هذا الذى ازور فيه نيابة عن تونس شعبا وملكا وحكومة جارا عزيزا وشعبا شقيقا كريما ، كافح وصابر من اجل العزة والكرامة ، لابلغه سلام وتحيات الشعب التونسى الشقيق • وكذلك زيارة عاهل هذا الشعب الكريم وقائد كفاحه منذ اكثر من اربعين سنة حيث كان معينا لى فى ايام المحنة والشدة • واخذت عنه الشىء الكثير من الثبات على المبدا والحزم والصلابة فى حقوق الامة مع المرونة للوصول الى الغاية المنشودة هذا الرجل العظيم هو عاهل المملكة الليبية ايده الله ونصر به العروبة

ثم لرد زيارة اخ عزيز الا وهو السيد مصطفى بن حليم رئيس الحكومة الليبية الذى شرفنا بزيارته فكانت بداية عهد جديد فى تمتين اواصر المحبة بين بلدينا وها انا ارد له هذه الزيارة وهو البادى والخير بالخير والبادى اكرم

ثم يسعدنى ان اتصل باخوان لى واصدقاء فى هذا البلد العزيز اتصلت بهم ووجدت منهم كل اكرام واعانة فى ظروف عصيبة لما مررت بليبيا لا كرئيس حكومة بل مهاجر ومكافح ومجاهد منذ ١٢ سنة • وانا سوف اكون سعيدا بالاتصال بليبيا بتمامها وكمالها ملكا وحكومة وشعبا لتمتين الاواصر وتدعيم الاخوة وتقوية ساعد العروبة ومن الله استمد التوفيق »

ثم تقدم من سيادة الرئيس احد مندوبى الصحافة المصرية وساله عن موعد الزيارة التى سيقوم بها الى مصر بناء على الدعوة الرسمية الموجهة له من طرف الحكومة المصرية •

فاجاب الرئيس بقوله :

« لقد اجبت سفير مصر بتونس بان الظروف تحول دون تلبية هذه الدعوة قبل الصيف ، وان شاء الله ستتم بعده ، واتمنى ان تكون الظروف قد تحسنت سواء فى تونس او الشمال الافريقى بصفة عامة او فى مصر والشرق الاوسط »

اعلان الجمهورية :

ثم ساله الصحافى المصرى عن صحة الخبر الذى اذاعته وكالة (رويتر) بخصوص مسالة اعلان الجمهورية بتونس

فاجاب الرئيس :

« ان مسالة الملكية والجمهورية هى من نظر المجلس القومى التاسيسى المنتخب من طرف الشعب التونسى بالاقتراع العام وله الكلمة الاخيرة فى ذلك •

وان شاء الله بعد الموازنة ودرس انظمة الحكم سيقرر ما يراه ملائما لمصلحة تونس »

استقبال مدينة طرابلس للرئيس

ثم غادر الجميع قاعة المطار حيث انتظم فى سمط عظيم من السيارات الضخمة تزيد عن المائة سيارة تتقدمها سيارة الرئيس بورقيبة وبن حليم

وكما قلنا سابقا قد كانت الطريق مزدانة بالاعلام المختلفة واللافتات التى كتبت عليها عبارات الترحيب والتمجيد لتونس فى شخص زعيمها وباعث روح الوطنية والكرامة والعامل على بعث المغرب العربى الكبير

وكانت الجماهير الحاشدة على طول الطريق تهتف بحياة الرئيس بورقيبة وبعضهم يضرب الطبول والدفوف على طول الطريق والمزامير ابتهاجا بمقدم الضيف العظيم

فى ابن غشير

فى هذه القرية الجميلة خرج السكان وعلى وجوههم علائم البشر والترحاب ليشاهدوا ركب الرئيس يمر ببلدتهم وقد نصب فى مدخلها قوس نصر عظيم مؤلف من اغصان الشجر والزهور ومزدان بالاعلام الليبية والتونسية والجزائرية

فى المدينة

كانت مدينة طرابلس الغرب هذه المدينة الجميلة الهادئة النظيفة حافلة الزينة استعدادا لاستقبال احد رجالات التاريخ الحديث وقد غصت الشوارع الرئيسية بعشرات الالاف من احرار طرابلس وكانت تحرس النظام فرق من البوليس الليبى وفرق من الكشافة الليبية فى زيها الجميل وكانت الجماهير تزدحم وتتسابق ركضا خلف سيارة الرئيس بورقيبة وعلى جوانبها لرؤية الضيف العظيم وقد برز هو من باب السيارة لتحيتهم والابتسامة العريضة تغمر وجهه ، وكانت فرق عديدة من الموسيقى المدنية والعسكرية تعزف هنا وهناك بمختلف انحاء المدينة •

وبعد ان مر الركب باغلب الشوارع الرئيسية وصل الى قصر الضيافة الذى يطل على البحر حيث يستقبل عادة الملوك ورؤساء الحكومات وسيقضى به الرئيس مدة اقامته بطرابلس

اما بقية اعضاء الوفد فقد اووا فندق (غران اوتيل) و(فندق المهارى)

مادبة غداء

وعلى الساعة الواحدة والنصف اقام الرئيس بن حليم مادبة فاخرة على شرف الرئيس واعضاء الحكومة التونسية

وحضرها زيادة عن ذلك مدير المراسم التونسية والسيدة سعيدة ساسى وبعض شخصيات الوفد التونسى كما حضرتها السيدة حرم السيد مصطفى بن حليم واعضاء الحكومة الليبية واعضاء السلك الديبلوماسى العربى

تبادل وثائق ابرام المعاهدة

بعد استراحة الرئيس بقصر الضيافة قصد مع الرئيس بن حليم وبقية افراد الركب قصر الخلد الملكى الواقع فى قلب مدينة طرابلس حيث سجل الرئيس وبقية اعضاء الوفد التونسى اسماءهم فى سجل التشريفات الملكية وكان ذلك على نحو الساعة السابعة مساء

فى مكتب رئيس الحكومة

وعلى الساعة السابعة وعشرين دقيقة مساء عقدت جلسة لتبادل وثائق ابرام المعاهدة الليبية التونسية المبرمة فى جانفى الماضى وقد جلس فى الوسط الرئيس بورقيبة وعلى يمينه الرئيس السيد مصطفى بن حليم وعلى يساره السيد عبد المجيد كعبار نائب رئيس حكومة ليبيا ووزير خارجيتها •

وبعد ان تم تبادل الوثائق علق السيد مصطفى بن حليم على ذلك بقوله

نتمنى ان نعقد معاهدة مماثلة بين تونس والجزائر والمغرب وليبيا فى القريب ان شاء الله

وقد حضر الصحافيون والمصورون هذا التبادل

فى وزارة الخارجية

وعلى الساعة السابعة والنصف انتظمت بوزارة الخارجية الليبية جلسة عمل للجنة المشتركة الليبية التونسية التى نصت عليها المعاهدة

وكان الوفد الليبى يتركب من الدكتور وهبى البورى وكيل وزارة الخارجية ومدير الاقتصاد القومى الدكتور على الجزائرى ومدير المعارف بالوكالة السيد ابراهيم المهدى ووكيل المواصلات المساعد السيد عبد العزيز جبريل ومدير الصحة الدكتور احمد المرعبى ونائب رئيس ادارة التشريع والقضاء الدكتور فهمى بدوى

وكان الوفد التونسى يتركب من السيد خميس الحجرى السفير والكاتب العام لوزارة الخارجية التونسية ومحمد السنوسى مستشار الحكومة والسيد الباجى قائد السبسى المكلف بمهمة بوزارة الداخلية والسيد محمود المسعدى رئيس مصلحة التعليم الثانوى والسيد على بالنور رئيس مصلحة الشؤون الاقتصادية بوزارة الخارجية والسيد سليم بن غازى رئيس قسم افريقيا والشرق بوزارة الخارجية والسيد صالح بالزاوية رئيس ديوان وزير البريد

وعلى الساعة الثامنة الا الربع دخل قاعة الجلسة الرئيسان الحبيب بورقيبة ومصطفى بن حليم لافتتاح هذه الجلسة لتشرع اللجنة فى اعمالها وقد القى الرئيس بن حليم الكلمة التى تجدون نصها وجواب الرئيس بورقيبة عنها وبقية الحديث الوصفى فى الصفحة السادسة

فتح الخط الهاتفى « التليكس » بين تونس وليبيا لاول مرة

تبادل برقيات بين الرئيسين بورقيبة وبن حليم وبين السيد الباهى الادغم

بعد ان تم تبادل وثائق ابرام معاهدة الاخاء وحسن الجوار بين الرئيسين الحبيب بورقيبة ومصطفى بن حليم فى مقر وزارة الخارجية بعث الرئيسان بالبرقية التالية الى السيد الباهى الادغم نائب رئيس الحكومة التونسية هذا نصها :

(بمناسبة تبادل وثائق الابرام لمعاهدة الاخاء وحسن الجوار بين بلدينا الشقيقين يسرنا ان نغتنم فرصة افتتاح اول اتصال برقى مباشر بالتليكس لنوجه اليكم من طرابلس هذه البرقية الاولى حافلة بشعور المودة والاخاء الذى يسود الشعبين الشقيقين راجين لهما توثيق اواصر التعاون المثمر بينهما فى كافة الميادين •

الحبيب بورقيبة
مصطفى بن حليم

دولة الرئيس مصطفى بن حليم طرابلس الغرب ليبيا

تلقيت بمزيد السرور البرقية التى تفضلتم ودولة الرئيس الحبيب بورقيبة بارسالها الى كفاتحة مباركة لخط التليكس المباشر بين طرابلس وتونس بمناسبة تبادل وثائق ابرام معاهدة الاخوة وحسن الجوار بين بلدينا الشقيقين وانى ارحب بهذا الحدث التاريخى العظيم وهذه المرحلة الجديدة فى سبيل توطيد اواصر الصداقة والتعاون الاخوى المثمر بين قطرينا يسعدنى ان اعبر لدولتكم عن عظيم ابتهاج البلاد التونسية حكومة وشعبا بتظافر نوايانا وتحقيق امانينا فى متابعة مجهوداتنا المشتركة لخير بلادينا والنهوض بهما متمنيا من المولى عز وجل ان يعود التواصل والتزاور بيننا بالازدهار والرفاهية على شعبينا الشقيقين

الامضاء : الباهى الادغم

على هامش زيارة الملك سعود الى بغداد
هل يتكون حلف بين الملوك العرب ؟

يبدو ان الحوادث الاخيرة التى كان الاردن مسرحا لها والتى كانت تحمل بين طياتها تهديدا لعرش الملك حسين قد حملت الملك سعود والملك فيصل المجاورين على المبادرة بتاييده وشد ازره وارشاده حتى يوقف هذه الثورة ويقضى على بذورها •

ولم يقتصر الامر عند هذا الحد بل فكر الملك سعود والملك فيصل فى عقد اجتماع لتبادل وجهات النظر وللاتفاق على الوسائل الناجعة حفظا للامن والاستقرار فى كلا البلدين ومنعا لعناصر الثورة من الظهور داخلهما ومن التسرب اليهما من الخارج ولذلك التقى الملك فيصل بالملك سعود ببغداد للنظر فى امكانية التحالف والاتحاد والتعاون الامر الذى كانت تحول دونه آثار خلاف وعداوة بين الاسرتين المالكتين

وقد يساعد على عقد هذا التحالف عدة عوامل اهمها وجود نظام الملكى فى كل من البلادين محاط بالخطر وشاعر به فاخذ يبحث عن وسائل تضمن له البقاء امام خطر الشيوعية من ناحية التى تتنافى مبدئيا مع الملوكية ومن ناحية اخرى خطر الانقلابات العسكرية التى قد يقوم بها بعض الضباط مقتدين بما كان يقع فى سوريا وبما قام به الرئيس جمال عبد الناصر فى مصر

فيظهر على ضوء هذه الاعتبارات ان المملكة السعودية اقرب الى العراق منها الى مصر واشبه منها به •

ولا يقف الشبه عند هذا بل هناك عامل يساعد فى تحالف الملكين هو ثروة بلاديهما فى البترول • فهاته الثروة الضخمة تجمع بينهما وتجعل لكليهما وزنا وتشكل اداة يمكن لهما ان يستعملاها فى ضمان ملكيهما بما تدره على الدولتين من مال يمكن ان ينفق فى صالح الشعبين وفى تحسين حالهما وبما تجلبه من تاثير على الدول حتى تاخذ موقفا مساندا للعرب فيما يخص اسرائيل او القضايا الاخرى التى تهم العرب • فيكسب الملكان بذلك ضمانا لعرشيهما ويحرزان على رضا الشعبين اللذين لن يستطيعا اتهامهما بخيانة القضية العربية وبالتنكر لها وربما لن يقف التحالف عند الملك سعود والملك فيصل بل قد يشمل الملك حسين وربما زاره الملك سعود قريبا فيتم تكوين هذا الحلف الذى يجمع بين ملوك الشرق الاوسط •

م • ب • م •

سعود يصل امس الى بغداد

• بغداد ـ وصل الملك سعود عاهل المملكة العربية السعودية فى صبيحة امس الى بغداد وكان فى استقباله الملك فيصل عاهل العراق ومن المنتظر ان تستغرق زيارة الملك سعود بالعراق اربعة او خمسة ايام •

الرئيس كميل شمعون يوفد مبعوثا عنه لتتبع ندوة سعود ـ فيصل

• بيروت ـ توجه السيد اميل بستانى امس الى بغداد بعد ان قام بمهمة شبيهة بالرسمية بالقاهرة وعلم من مصدر موثوق بصحته ان السيد البستانى كلف من طرف الرئيس كميل شمسون بتتبع ندوة (سعود ـ فيصل) التى يتوقع ان ينضم لها الملك حسين كما كلف بان يقترح على رؤساء الدول العربية المجتمعة

وصرح ناطق بلسان العاهل السعودى ان الغاية الوحيدة من زيارة الملك سعود الى العراق هى جمع شتات العرب

شقة الخلاف تتسع بين منداس فرانس وغى مولى

واصل المسيو قى مولى امس سلسلة اتصالاته ومحادثاته مع رؤساء الكتل البرلمانية وزعماء الاحزاب ما عدا الحزب الشيوعى وحزب بوجاد ، وقد اشرنا امس الى ان هذه المحادثات تدور حول الاصلاح الدستورى المزمع اجراؤه وحول سياسة الحكومة الاقتصادية وسياستها بالجزائر وتعلق الصحافة الفرنسية اليوم بمزيد الاهتمام على التصريح الذى ادلى به المسيو منديس فرانس اثر اجتماعه اول امس برئيس الحكومة والذى اعرب فيه عن خيبة الامل التى شعر بها من جراء هذا الاجتماع وقال ان الرئيس قى مولى لم يظهر استعدادا لتعديل سياسته ولم يعترف بالهفوات التى ارتكبتها حكومته •

ويؤكد المسيو منديس فرانس ان نتائج هذه المحادثة ستعرض

(البقية على ص ٦)

عوامل الازمة الوزارية الايطالية

روما : لمراسل (العمل) الخاص

لاول مرة بعد مدة طالت تظهر على الصفحات الاولى من الصحف الايطالية عناوين تهتم بغير مشاكل الشرق الاوسط ، لتحمل نبا وقع كالصاعقة من سماء صافية على قوم لم يكونوا لينتظروه اعنى استقالة الوزارة الايطالية التى تمت على اثر اجتماع دام ربع ساعة الا ان من تسنى له ان يتتبع عن كثب مجرى سياسة وزارة سينى طيلة مدتها فقد تمكن من استطلاع بواكير هذه الازمة قبل الاوان

وفى الواقع لهذه الازمة مظهران احدهما مرتبط باتجاهات الحزب الاشتراكى الديموقراطى الداخلية بدافع حركات التوحيد الاشتراكى العام ، وهذا المظهر قدم رسميا كدافع اولى للاستقالة • اما المظهر الاخر فهو اعمق معنى واجلى بيانا ويقوم بالضعف والتردد اللذين كانت تجرهما حكومة السيد سينى منذ عدة اشهر وتذهب بهما من اجل الى اجل ومن تاجيل

(البقية على ص ٦)

فرق من رجال التحرير تشتبك
شمالى اريس مع القوات الفرنسية التى اخفت ذكر خسائرها

قسنطينة ـ ١١ ماى (ف ب)

اشتبكت القوات الفرنسية امس مع فرقة قوية من فرق جيش التحرير شمال اريس وبعد معركة عنيفة دامت بضع ساعات استشهد زهاء السبعين ثائرا والعهدة على وكالة الانباء الفرنسية وقتل وجرح من الجنود الفرنسيين عدد لم يحدد بالضبط او ان المصادر الفرنسية لم تشا ان تذكره لوفرته

الفتك بالخونة

قسنطينة ـ ١١ ماى (ف ب)

قتل الفدائيون فى الاربع وعشرين ساعة الاخيرة عدة خونة من بينهم رئيس الهيئة الخاصة لقرية زمورة وجندى من جنود القوم ، وغيرهم والقوا قذيفة يدوية داخل منزل خائن بمدينة العين البيضاء •

هذا وعثر على جثة خائن اختطف من مدينة العلمة (سانت آرنو) قرب قرية مروانة كما عثر على جثة آخر قرب العين البيضاء حيث هجم المقاومون على مزرعة اوربية فاضرموا فيها النار واستولوا على الاثاث •

البوليس الفرنسى يواصل اعتقال الوطنيات الجزائريات

الجزائر ـ ١١ ماى (ف ب)

القى البوليس الفرنسى القبض

(البقية على ص ٦)

العمل

جريدة يومية سياسية جامعة

الادارة والتحرير : نهج روما تونس

الهاتف ٨٥٨ ، ٢٥٨ ، ٨٥٧ - ٢٥٨

العنوان التلغرافي : العمل تونس

الاشتراكات

عن سنة ٤٥٠٠ ف

عن ستة اشهر ٢٣٠٠ ف

عن ثلاثة اشهر ١٢٠٠ ف

الحساب الجاري بالبريد ٢٠ - ٣٢٦

صندوق البريد ٦١٥

انبـــاء

اللجنتان الماليتان الفرعيتان التابعتان للمجلس القومي التاسيسي تستمعان الى بياني نائب رئيس الحكومة ووزير الداخلية

استمعت امس اللجنة الفرعية الاولى المكلفة بدرس ميزانيات رئاسة الحكومة ووزارتي الدفاع والخارجية الى بيان القاه امامها السيد كاهية رئيس الحكومة حول ميزانية رئاسة الحكومة ، وستستمع اليه كذلك يوم الثلاثاء القادم حيسن ياتي دور بحث مزانيتي الدفاع والخارجية .

كما استمعت امس اللجنة الفرعية السادسة المكلفة بدرس ميزانية وزارة الداخلية الى بيان القاه امامها السيد وزير الداخلية حول الموضوع .

برقية من رئيس حكومة النمسا الى رئيس الحكومة التونسية

تاثرت جدا للتهاني الودية التي اعربتمو لي عنها بمناسبة انتخابي كرئيس لدولة النمسا .

وتقبلوا سيدي الرئيس اصدق تشكراتي

ادولف شارف

استقبالات وزير العدل

استقبل السيد احمد المستيري وزير العدل وفدا من المحامين التونسيين لدى دائرة الاستئناف الفرنسية بتونس وعن المحامين التونسيين لدى المحاكم التونسية .

ونظرا الى ان المحاكم الفرنسية ومصالحها الادارية والمنظمات الملحقة بها ستكف عن العمل ابتداء من غرة جويلية القادم فانه اصبح من المتحتم وضع نص قانوني يتضمن التدابير التي تضبط مهنة الدفاع وتحدد القانون الاساسي لهيئة موحدة للمحامين .

التلامذة يعفون من الحضور امام لجان التجنيد

ليكن في علم التلامذة الذين يزاولون التعليم بالمدارس والمدعوين للحضور امام لجان التجنيد انهم معفون من وجوب الحضور بانفسهم لدى تلك اللجان على انه يجب على اوليائهم ان يحضروا عوضهم ويقدموا شهادة في اثبات مزاولتهم التعليم ومطلبا في اسعافهم تاجيل الحضور محرر باسم وزير الدفاع الوطني

البورصة الزيتية التونسية

اسعار البورصة الزيتية

ليوم ١١ ماية ١٩٥٧

رفيع (اكسترا)

حاضر بسوسة ٢٤٠٠٠ بائع

حاضر بصفاقس ٢٤٠٠٠

مؤجل بسوسة ٢٣٨٠٠ بائع

مؤجل بصفاقس ٢٣٥٠٠ بالاسم

رفيـــع

حاضر بسوسة ٢٣٥٠٠ شارى

حاضر بصفاقس ٢٣٥٠٠ شارى

مؤجل بسوسة ٢٣٥٠٠ بالاسم

مؤجل بصفاقس ٢٣٠٠٠ بالاسم

جيـــد :

حاضر بسوسة ٢٣٠٠٠ شارى

حاضر بصفاقس ٢٣٠٠٠ شارى

مؤجل بسوسة ٢٣٠٠٠ بالاسم

مؤجل بصفاقس ٢٢٥٠٠ شارى

فضيخ (درجة الحموضة ٢)

حاضر بسوسة ٢٢٥٠٠ شارى

حاضر بصفاقس ٢٢٠٠٠ شارى

مؤجل بسوسة ٢٢٥٠٠ بالاسم

مؤجل بصفاقس ٢١٨٠٠ بالاسم

فضيخ (درجة الحموضة ٣)

حاضر بسوسة ٢٢٠٠٠ شارى

حاضر بصفاقس ٢١٨٠٠ بالاسم

مؤجل بسوسة ٢٢٠٠٠ بالاسم

مؤجل بصفاقس ٢١٠٠٠ بالاسم

معصرى (درجة الحموضة ٥)

حاضر بسوسة ٢١٥٠٠ شارى

حاضر بصفاقس ٢١٥٦٠ شارى

مؤجل بصفاقس ٢١٠٠٠ شارى

مؤجل بصفاقس ٢١٠٠٠ بالاسم

صالح للتكرير

حاضر بسوسة ١٢٠٠٠ بالاسم

حاضر بصفاقس ١١٦٠٠ شارى

عمليات في معابر البورصة بتونس - سوسة وصفاقس

رفيع (اكسترا) :

حاضر ٢١٤٥٤ كيلو بـ ٢٤٠٠٠

رفيـــع

حاضر ٤٨٣٧ كيلو بـ ٢٣٥٠٠

جيـــد :

حاضر ١٧٩٤٢ كيلو بـ ٢٣٠٠٠

فضيخ (درجة الحموضة ٢)

حاضر ١٥٧١٧ كيلو بـ ٢٢٥٠٠

فضيخ - (درجة الحموضة ٣)

حاضر ٣٠٤٤١ كيلو بـ ٢١٧٦٠ سعر متوسط

معصرى - (درجة الحموضة ٥)

حاضر ٥٦٨٣ كيلو بـ ٢١٥٦٠

نوع اول - اخضر -

حاضر ٣٠٠٠٠ كيلو بـ ٩٠٠٠

مصفى من الفيتورة :

حاضر ٩٠٠٠ كيلو بـ ١٨٤٠٠

ملاحظات

عرضت هيئة الجمعية الخيرية بصفاقس على الرئيس الجليل في زيارته لمواها حاجتها الى مبلغ مالي تكمل به قسما هاما من اقسامها فتفضل سيادته ومنحها ثلاثة ملايين فرنك ورغب منه بعض مسيريها ان ياذن لهم بان يتولوا بانفسهم الاشراف على بنائها ومباشرة ذلك بانفسهم بدل ما جرت به الترتيبات من عرض الصفقة على المقاولين وبيعها لهم وذلك رغبة منهم في الاقتصاد والتوفير وكان سيادة الرئيس يعرف مخاطبيه معرفة جيدة فاذنهم في الحين بترك الترتيبات والاعراض عن صفقة المقاولة ومباشرة ذلك بانفسهم في الحين واضعا فيهم ثقته المطلقة

وفي خطابه الاخير بمدينة نابل قال سيادته يجب الانتهاء مما جرت به العادة في المعارض وهو الاكتفاء بالوجود الرسمي لمنتوجات البلاد في الجناح الخاص بها دون مباشرة البيع لقد تحررنا من الاستعمار الفرنسي فلنتحرر من التشاريع الموروثة عن ذلك الاستعمار ولنستبدلها بما هو انفع لنا علينا ان نضع الثقة في الرجال مكان القوانين والترتيبات المجدبة .

ولا شك ان هذا الشعب الوفي لرئيسه سيعرف كيف يقدر هذه الثقة الغالية التي لا يتردد الرئيس في وضعها كلما دعت حاجة البلاد ومصلحتها لذلك .

ان الحرص على توفير المغانم لمشاريع البلاد في انطلاقها الجديد ايام مخالفة القوانين والترتيبات المتعارفة فليكن المسؤولون عنها الذين نادى الرئيس بوضع الثقة فيهم عند حسن ظنه بهم ، وليكن الوازع الوطني المقدس مهيمنا على تصرفاتنا في مشاريع بلادنا كما يريده الرئيس منا

احذية فكارى

احذية مصنوعة بايطاليا

تريح رجلك ولا تتعبها

في ميدان تصنيع البلاد التونسية

اهم مصنع للبطاريات الكهربائية في افريقيا

والشرق بصدد التكوين في تونس

منذ ان استقلت البلاد التونسية وحكومتنا الشعبية تعمل بكد وجد لتصنيع البلاد التونسية ، وتشغيل اليد العاملة والنهوض بهذا القطر الذي لا يجب ان تنحصر موارده على المنتوجات الفلاحية والتجارة البسيطة فقط .

واهتمام الحكومة بانشاء المصانع له ارتباط باهتمامها بالرفع من مستوى اقتصاد البلاد وجعلها في صف البلدان الصناعية التي تصدر منتوجاتها والتي لا تعول كثيرا على المنتوجات الفلاحية المتوقفة على نزول المطر والري .

الشركة التونسية للبطاريات الكهربائية

وكما اهتمت الحكومة بمسالة التصنيع اهتم بها المفكرون من التونسيين . ورأينا اخيرا بعض الشخصيات التونسية وعلى راسها السيد الطيب الميلادي المحامي ، والعضو بالمجلس التاسيسي يضعون برنامجا لانشاء مصنع لانتاج البطاريات الكهربائية بجميع انواعها ، وفعلا فقد تحقق المشروع واشتركت الشركة التي سميت بالشركة التونسية للبطاريات قطعة ارض بمقرين تقدر مساحتها بـ ٢٠٠٠ متر مربع وجلبت جميع الالات والمعدات اللازمة من المانيا كما تعاقدت مع مهندس اخصائي الماني ليشرف على سير المصنع وتنظيمه .

انتاج المصنع

ومن الملاحظ ان هذا المصنع الذي هو بصدد التكوين سيكون اول مصنع للبطاريات الكهربائية في افريقيا والشرق الاوسط . حيث ان جميع القطع والجزئيات التي تتركب منها البطارية ستصنع فيه وسيكون انتاج المصنع كافيا لسد حاجيات لا تونس وافريقيا فحسب بل وبعض بلدان اوروبا ايضا .

هذا ونحن بقدر ما نبتهج بهذا العمل الجليل الذي سيعود على تونس بالخير العميم نحث اصحاب الشركة وفي مقدمتهم الاستاذ الطيب الميلادي (صاحب المشروع) والم . حجاج المدير على مواصلة السير قدما لفائدة تونس والشعب التونسي . ونتمنى للشركة النجاح التام .

كما نحث رؤوس الاموال التونسيين على السير في هذا الطريق الذي فيه فائدة الجميع . ونقول لهم ان الحكومة ستخف لمساعدة كل من يسعى في تكوين الشركات والمصانع وغيرها على شرط ان يكون المشروع مبني على اسس متينة ويبادر صاحبه بالانجاز

(م . ب .)

المجلس الاعلى التونسي للرياضة يبحث مستقبل الرياضة في تونس

اجتمع المجلس الاعلى التونسي للرياضة يوم الاربعاء ٨ ماي برئاسة السيد عزوز الرباعي كاتب الدولة للشباب والرياضة . وقد سجل اغتباطه لزيارة الرئيس الحبيب بورقيبة الى المعهد القومي للتربية البدنية والرياضية . تلك الزيارة التي رفعت من شان هذا المعهد ومنحته المكانة التي يستحقها في مستقبل بلادنا الرياضية .

كما حدد بصفة اجمالية برنامج مهرجان الرياضة الذي ستشارك فيه عدة امم .

وسينعقد مؤتمر رياضي بين المغرب وليبيا وتونس في نهاية هذا المهرجان .

وقد وقع اعلام المجلس الاعلى ببرقية من فرانس بريس بان الجامعة الفرنسية لالعاب القوى قد اتخذت قرارا فكلف المجلس الجامعة التونسية لالعاب القوى بان تمده بايضاحات اوفر قبل ان يحدد مقرراته .

كما كلف كاتبه العام بان يتصل برؤساء جميع الجامعات الرياضية لتنظيم الجلسة الاعدادية للجنسة الاولمبية .

واخيرا قرر انه لا يتنافى ان يكون العضو بالمجلس الاعلى للرياضة عضوا باللجنة الاولمبية التونسية

نظارات للبصر بسعر ١٥٠٠ فرنك - كاملة تتركب من جهاز رفيع وزجاج من اول طراز صالحة لقصير وطويل البصر الى عدد ٦ توجد عند:

صابيـــل

SABEL

نظاراتي اختصاصي

تسلم البضاعة حالا

متنوعات من النظارات

من حاضر البوليس

انتحار

عند الساعة الحادية عشر من مساء اول امس انتحر السيد الهادي ابن صالح البكوش شنقا . وقد اثبت الطبيب البلدي انه اصيب بنوبات عصبية

وقد تناولت اعوان الشرطة المدنية البحث في ذلك

الايقافات

اوقف اعوان الشرطة العدلية بتونس : بلقاسم بن علي بن سعيدة - عبد القادر بن عبد الرحمان الدراجي - المولدي بن صالح بن مراد - محمد بن محمد ابن البشير ابن الحاج قويدر

لارتكابهم سرقات بالعنف وعند تقديمهم الى السيد وكيل الدولة لدى المحكمة الابتدائية بتونس اودعهم السجن .

اعتداء بالعنف الشديد

اعلمت يوم امس ادارة مستشفى الحبيب ثامر انها قبلت لاسعاف السيد علي بن مصباح بن علي حمودة بالعلاج السريع وهو مصاب بجروح بليغة من طرف اخيه محمد الذي طعنه بموسى بينما كانا على مائدة العشاء .

وقد القي القبض على المجرم الذي اعترف بما نسب اليه .

سرقة

اوقف يوم ٩ الجاري بنهج بيار كوفي جماعة حينما كانوا يضعون بضاعة وحقيبة تحتوي على امتعة شتى وسلة بها ادوات طبخ من نحاس وقد اعترفوا بسرقتهم التي ارتكبوها بنهج العجم .

سرقة بالنشل

وقع الاعتداء بالسرقة على جوزنو فيليكس من طرف مجهول في حالة سكر اختطف له جبيرة تحتوي على ٤٥٠٠٠ الف فرنسية و ٢٠٠٠٠ تونسية وقد تناولت الشرطة البحث في ذلك

حادث على الطريق

صدمت سيارة كان يقودها علي ابن عثمان بن محمد الكافي عمودا كهربائيا ليلة امس بنهج المستشفى العسكري بالعمران وقد تناول رئيس القسم التاسع البحث في ذلك .

حادث مفاجيء

حوالي الساعة الحادية عشر من صبيحة يوم امس وقع حادث تسبب فيه سقوط جرارة يبلغ وزنها ثمانية كيلوغرام على السيد احمد بن محمد فريج بينما كان مشتغلا بحفر بئر وعند نقله الى مستشفى منزل تميم توفي اثر جراحه .

اعتداء بفعل الفاحشة

اعتدى المسمى علي بن فرحات الجديدي القاطن بنهج القنطرة بالعاصمة بفعل الفاحشة على الفتاة زينب بنت محمد الشعيبية بن صالح بن الزائد التلميذة والتي تقطن بنفس النهج وقد تناول البحث القسم الثالث للشرطة الذي تمكن من ايقاف المعتدي ولا زال البحث يجري

اعتداء بالسرقة

اطلق ليلة امس الحارس الليلي للمقطع التونسي بالخروبة عدة عيارات نارية على المسمى علي بن ابراهيم بن عروق بينما كان يحاول ان يسرق بالمقطع التونسي فاصيب في كتفه الايمن .

بريد القراء

عمل شريف لكنه غير لائق

نشاهد في كل محطات الترام والاوتوبيس بالعاصمة عددا كبيرا من بائعي تذاكر الحافلات الكهربائية يستميلون المارة سواء منهم من هو متجه الى حافلة الترام او من هو عابر سبيل بحفاوة واستبشار عارضين عليهم بضاعتهم .

وهذه (التجارة) في التذاكر هي في حد ذاتها عمل شريف افضل بكثير من التسول في الطرقات والترصد للغافلين امام قاعات السينما ليختلسوا منهم محافظهم اثناء الدخول والازدحام

ولكن الا تسيء مناظر هؤلاء (التجار) المشردين الى سمعة تونس والى نهضتها التي تلهج بها السن البشرية قاطبة .

وفي رايي ان بقاء هذا الصنف من التجار مثل (باعة تذاكر الترام) وباعة السجائر بالتفصيل وسماسرة التكسيات وصمة عار في جبين تونس الجديدة ويجب القضاء عليها في اقرب وقت ممكن وبقدر المستطاع ...

- المنجي بن سعيد -

يوم ليس كالايام

... عشت يوما لم ار مثله في حياتي . كان ذلك يوم الاحد ٥ ماي عندما ذهبت الى مسقط راسي بالوردانين لاقوم بواجبي كمواطن له حق اختيار مجلسه البلدي وانتخاب من يتوسم فيهم الكفاءة للسهر على مصالحه ومصالح بقية السكان .

ولما وصلت الى الوردانين كانت تبدو لاول وهلة في شكل بلد مقفر هجره سكانه منذ عهد قريب والحقيقة ان جميع السكان نساء ورجالا قد تركوا المحلات والانهج وتجمعوا امام مكاتب الاقتراع كل في انتظار دوره .

والتحقت بهم فشاهدت الاقتراع يتم بمطلق الحرية وفي جو يسوده النظام والهدوء وكان كل ناخب او ناخبة يختلي بنفسه ويحكم ضميره قبل اختيار مترشحيه وهو في مامن من كل ضغط او تاثير .

ففهمت وفهم اخواني معنى الديمقراطية الحقة التي تتغنى بها امم كثيرة ولا تفهم لها معنى .

ولكننا نحن فهمناها ولمسناها بل ومارسناها كما يجب رغم حداثة عهدنا بها ...

بوبكر بوغلاب

بلاغ من اللجنة العليا للشبيبة الدستورية الى كافة الجامعات

كلفت المصلحة الاخ علي الحنفي بالاتصال بالجامعات لتصفية الحسابات المالية المترتبة عن الازياء والرزنامة والمجلة .

وعليه فالمطلوب من كافة امناء المال بالجامعات تحضير حساباتهم لتسهيل مهمته

عن اللجنة العليا : الكاتب العام

الحج الى بيت الله الحرام

قافلة عرفات تحت اشراف سفريات برتسال بادارة الحاج ابراهيم الزهروني والحاج عمار حدة والحاج الاخضر بن الحاج العيد نهج ليون روش عدد ٦ قرب فندق الغلة بمدخل مقهى العروسي الغزاني

ليكن في علم السادة القاصدين الديار المقدسة في هذا العام ان قافلتنا اعدت جميع وسائل الراحة لسفرهم عن طريق البر بحافلات ضخمة الى السويس ومنها الى جدة بحرا بباخرة فخمة باسعار زهيدة وهي :

٧٠٠٠٠ فرنك سبعون الفا فرنكا ذهابا وايابا داخل في ذلك الدخولية السعودية والحجر الصحي بالطور والتاشيرات لا غير .

هلموا الى مكتب القافلة يمدكم بجميع الارشادات

احذية قارسيا

احسن ما صنع الى الان بايطاليا اناقة ، خفة ،

لا رقص الا بقارسيا !!!

فرانسوا نيكولا

المؤتمن العدلي والخبير

٣٣ نهج الصادقية - تونس

الهاتف ٢٤٠٦٢٣

اعلام بيع بعد تاجيل

يعلم بان بيع الحق التجاري الراجع لفلسة (شركة النسيج الميكانيكي) التي مقرها الاجتماعي بتونس عدد ٦١ نهج بيليزير ، تقع يوم الخميس ١٦ ماي ١٩٥٧ على الساعة الثالثة بعد الزوال بالمقر الاجتماعي اعلاه .

شركة الماء والغاز ، تونس

COMPAGNIE DES GAZ et EAUX

تهنئ الشعب التونسي بعيد الفطر وعيد الشغل

شركة سيتروان تونس شارع محمد الخامس - تونس

SOCIETE CITROEN

يهنئ الشعب التونسي بعيد الفطر المبارك

ما يهمك علمه

هنا محطة تونس

يوم الاحد ١٢ شوال

اذاعة الصباح

٦،٣٠ القرآن الكريم للشيخ علي البراق

٦،٤٥ تلاوة البرنامج

٦،٤٧ موسيقى الصباح

٧،٠٠ الاخبار ومعرض الصحف المحلية

٧،٣٠ اغاني الصباح

٧،٣٥ اسعار السوق للسيد البشير بوشيبة

٧،٤٠ اغاني الصباح

٧،٥٥ موجز الانباء

٨،٠٠ منتخبات من الاغاني

٨،١٥ حصة الطفولة

٨،٤٥ مختارات من الاسطوانات

٩،٠٠ انتهاء الاذاعة

اذاعة الزوال

١٢،٣٠ حفلة غنائية

١٣،٠٠ الاخبار

١٣،٢٠ مختارات من الاغاني

١٣،٤٠ احدى حكايات السيد عبد العزيز العروي

١٣،٥٠ اغاني مختارة

١٤،٠٠ انتهاء الاذاعة

اذاعة المساء

١٨،٣٠ تلاوة البرنامج وموجز الانباء

١٨،٤٠ حول العالم العربي للسيد احمد محمد الازرق

١٨،٥٥ من اغاني سوريا

١٩،١٠ حصة التسلية للسيد حسين الجزيري

١٩،٢٠ منتخبات من الاغاني

١٩،٤٠ ركن الرياضة للسيدين ابراهيم المحواشي وعبد المجيد المسلاتي

١٩٥٥ فاصل موسيقي

٢٠،٠٠ الاخبار - صوت الجزائر - سمر السيد عبد العزيز العروي

٢١،٠٠ حفلة غنائية

٢١،٣٠ تمثيلية

٢٢،٠٠ شريط الاسبوع

٢٢،٣٠ اغاني الافلام

٢٣،٠٠ عرض انباء اليوم

٢٣،١٥ انتهاء الاذاعة

الصيدليات

الصيدليات المفتوحة

يوم الاحد ١٢ ماي

بوخبزة ٢٩ شارع باريس

كسكاس ٤٤ شارع لندرة

باري ٣٠ شارع مدريد

برينات ١٠ نهج انقلترا

سرفاتي ٣ مكرر نهج الجزيرة

فالنزي ساحة باستور

الزاوش ٢٧ شارع باب المنارة

الصيدليات المفتوحة الى منتصف الليل

عبد المولى ١٣ نهج الجزائر

البحري - باب المنارة .

بوخبزة - ٢٩ شارع باريس

الحجري ١٧ شارع فرنسا

طنطي ٣٤ شارع باريس

الصيدليات المفتوحة كامل الليل

داود ١١٠ نهج باب سويقة

لوسياني ٣ شارع قرطاج

- ستافيم بيجو -

STAFIN - PEUGEOT

يتابع في بيع السيارات الاوكازيون من جميع الانواع باحسن الاثمان

اسعار الذهب

ليوم ١٢ ماي ١٩٥٧

ذهب سري معيار ١٤	٤٨١
لويز تونسي	٣٨٣٠
نصف لويز تونسي	١٤٢٠
لويز نابليون	٣٦٥٠
نصف لويز نابليون	١٧٣٠
لويز سويسري	٣٣٧٠
لويز اتحاد لاتيني	٣١٤٠
ليرة انقليزية	٤٢٩٠
نصف ليرة انقليزية	٢١٦٠
عشرون دولارا	١٧١٢٠
عشر دولارات	٨٦٢٠
بوخمسة دولارات	٤١٧٠
٥٠ بيزوس مكسيكان	٢٠٠٠٠

تليفونات النجدة

الارشادات ١٣

قسم الايقاظ ١٢

مصلحة الساعة ١٩١

برقيات - هاتف ١٤

بوليس النجدة ٩٧

صيدليات كامل الليل ٢٦٠٠٧٩

صيدليات الى منتصف الليل ٩٠٤ - ٢٦٠ - ٠٣٣ - ٢٤٣ - ٩٩٥ - ٢٤٣ - ٨٨٥ - ٢٥٩

الى التاسعة ليلا : ٥١١ - ٢٤٠

مستشفى شارل نيكول ٢٦٠٩١٧

مستشفى الرابطة ٢٦٠٠٧٥

مستشفى فرحات حشاد ٢٧٤٧٩٤

المستشفى الصادقي ٢٦٠٠٥١

طبيب - قابلة - مرض ١٩٧

التكسيات ٢٥٨٠٣٠

نشاط الطيران

اير فرانس

يوم الاحد ١٢ ماي ١٩٥٧

الوصول

طائرة خط :

الجزائر - قسنطينة - تونس ١١،٣٠

باريس - مرسيليا - تونس

السفر :

طائرة خط :

تونس - قسنطينة - الجزائر وهران - الدار البيضاء ١٢،٤٠

تونس - مرسيليا - باريس ١٦،٠٠

سفر الرئيس بورقيبة من تونس الى ليبيا

الرئيس يصرح : ساكون سعيدا بملاقاة الاصدقاء الذين ساعدوني على نجاح اكبر مغامرة قمت بها في حياتي السياسية

اكتسى مطار العوينة صباح امس حلة من البهجة وتكاثرت فيه حركات غير عادية احدثت ازدحاما في رحابه الفسيح من جراء كثرة المتوافدين عليه من الشخصيات التي قدمت لتوديع الرئيس ومرافقيه • وقد كانت تعلو وجوه الشخصيات الحاضرة بالمطار علائم البشر والسرور تعبيرا عما يكنه الشعب التونسي من محبة وصدق اخاء للشعب الليبي وما يعلقه من آمال عن رحلات الرئيس بورقيبة للاقطار الشقيقة

وجاء في مقدمة الشخصيات السيد الباهي الادغم وكيل رئيس الحكومة والسيد جلولي فارس رئيس المجلس التاسيسي وصاحب السمو الملكي الامير الشاذلي باي نجل جلالة الملك والسادة الوزراء السابقين في تونس ومدير المراسم والسادة السفراء والقائمين باعمال السفارات ووفود عن الديوان السياسي والمنظمات القومية والسادة الولاة وكبار الموظفين ووفود عديدة عن الجامعات الدستورية

وقبل ان يمتطي الرئيس الجليل متن الطائرة الانقليزية ذات المحركين والتابعة لشركة (ب • ي • ا) التي وضعتها تحت تصرفه الحكومة الليبية استعرض فرقة الجيش الوطني التي ادت له التحية العسكرية تحت انغام الموسيقى

ثم ادلى الرئيس بورقيبة بتصريح للصحافيين فقال :

« انه ليسعدني اليوم بان اقوم بزيارة قطر جار وشعب شقيق قصد تدعيم الروابط القديمة التي تربط بين تونس وليبيا منذ قرون خلت تلك الروابط التي وقعت اعادة ربطها اثناء الزيارة الاخيرة التي قام بها الرئيس مصطفى بن حليم لتونس

كما يسعدني ايضا بان تكون زيارتي للمملكة الليبية المتحدة وسيلة لاتمام وضبط بعض الاتفاقيات الخاصة المشار اليها في معاهدة الصداقة والتعاون وحسن الجوار التي ابرمت بدار الباي اثناء زيارة الرئيس ابن حليم ، وانه ليلذ لي ويسرني ان اقوم بوصفي وزيرا اكبر ورئيس مجلس وزراء بلادي زيارة بلد اجتزت حدوده ومررت به منذ اثني عشر عاما تحت اسم مستعار وبدون اوراق تعريف • وساكون سعيدا بملاقاة الاصدقاء الذين ساعدوني في تلك الظروف الصعبة على اجتياز الصحارى خفية واعانوني بذلك على نجاح اكبر مغامرة قمت بها في حياتي السياسية •

هذا وما ان اقلعت طائرة الرئيس الجليل حتى غادرت الشخصيات والوفود رحاب المطار واروقته وامتطى السيد الباهي الادغم متن سيارته التي رفع في مقدمتها العلم التونسي المثلث الشكل « شعار رئاسة الحكومة » اذ تقلد ابتداء من تلك اللحظة مهام رئاسة الحكومة بالنيابة

معرض الدار البيضاء يلاقي نجاحا باهرا

فتح المعرض ابوابه يوم السبت ٤ ماي ١٩٥٧ فكان الاقبال عليه عظيما هذه السنة بحيث بلغ عدد الذين زاروا المعرض في يومه الاول ٣٠ الف نسمة •

اما في اليوم الثاني اي يوم الاحد ٥ ماي ١٩٥٧ فقد سجلت الاحصاءات الرسمية ٥٢ الف من الزوار • وهو رقم قياسي لم تشهد الدار البيضاء له مثيلا بمعارضها السابقة • وكان مدخول هذا اليوم وحده خمسة ملايين ومائتي الف فرنك •

تدشينه

ووقع تدشينه من طرف جلالة محمد الخامس الذي طاف بمختلف اقسامه واجنحته واروقته • حيث استقبلته مختلف الوفود للدول المشاركة في المعرض •

اقسامه

واشتركت في هذا المعرض ٢٢ دولة • واذا دخلت المعرض اعترضك اولا (القصر الكبير) ويحوي عددا عديدا من الاقسام والاجنحة التابعة للدول والافراد والشركات ومختلف المؤسسات

ومما يسترعي الانتباه هذا القسم الذي اطلق عليه اسم (جنة الاطفال) يودع به الامهات اولادهن في فترة الزيارة ليكن في امان تام عليهم • وقد اوكل امرها الى اخصائيين في التربية •

ثم هذا المستوصف الذي دشنته وزارة الصحة المغربية ليكون رهن اشارة عموم الزوار في ايام المعرض ثم يبقى في خدمة سكان الاحياء المجاورة طيلة ايام السنة •

ونشاهد بعد ذلك اقسام النمسا وبلجيكا وبها المعروضات المختلفة للانتاج ومنها السكر مع نماذج لمعامل صنعه وتكريره • والقسم الاميركي الذي يقوم على مادة البلاستيك الشفافة في الوان متنوعة خلابة • وقسم الصين الشعبية الذي يعد احسن اروقة المعرض ، تقف ببابه آنسة صينية غاية في اللطف والرقة والادب تستقبل الزوار بلسان عربي قائلة : تفضل يا سيدي • ثم تطوف بهم مختلف اركان الجناح شارحة لهم ما يحتوي عليه هذا القسم من انواع المنتوجات الصينية الرائعة •

سوريا تشارك لاول مرة

ولاول مرة تشارك البلاد السورية في المعرض الدولي للدار البيضاء الا ان الجناح السوري في هذه السنة لم يكن كبيرا بسبب ضيق الوقت ويؤمل ان تكون مشاركة سوريا في المعرض السنة القادمة اوسع بكثير • فيكون لها جناح ضخم يمكن ان ينقل لنا صورة وافية ضافية عن الانتاج السوري • ومن الجدير بالذكر ان التبادل التجاري بين سوريا والمغرب متصل ومتواصل منذ زمن بعيد • وهو آخذ الان في التوسع والانتشار ليستفيد البلدان من تبادل منتوجاتهما •

تفوق تشيكوسلوفاكيا

كان الجناح التشيكي اضخم قسم على الاطلاق • وقد ضم عددا عديدا من معروضات الصناعة التشيكية وهو عامر بمختلف انواع الصناعات الراقية ، كالثوربينات والجرارات والالات الكهربائية والبخارية والسيارات والموتورات والاقمشة والمحركات الهائلة التي تنتجها معامل (مكودا) وتمتاز هذه الصناعات بميزات عديدة اهمها زهد ثمنها •

ومن اروع معروضات تشيكوسلوفاكيا هذه السنة الدراجات النارية من نوع (جافا) التي بامكانها ان تصعد سلما مرتفعا وتنزل منه بغاية السهولة وان تصعد ايضا على عقبة لانهاية لطرفها في الارتفاع ثم تهبط الى الارض دون ان تتاثر بتاتا •

ومحركات اخرى ذات عجلات دقيقة تنفرد تشيكوسلوفاكيا بصنعها داخل اوروبا باجمعها •

والى جانب هذه الاقسام اقسام اخرى يطول الوقوف عليها • ونكتفي الان بهذه اللمحة الخاطفة عن هذا المعرض الضخم الذي كان لتونس حظ وافر في المشاركة به وسنعود الى الموضوع لنحدث القارىء في فرصة اخرى عن ذلك

تعاليق الصحف الغربية

مهمة جيمس ريشاردس

في شمال افريقيا والشرق الاوسط

علقت صحيفة (الاكسبريس) الفرنسية على مهمة المستر جامس ريشاردس مبعوث الرئيس ايزنهاور الخاص الى الشرق الاوسط • فقالت ان صحيفة (لاكسيون) التونسية تعتبر تحادث سفير الولايات المتحدة مع القادة التونسيين والمغاربة مباشرة فوزا ديبلوماسيا سجلته تونس والمغرب • حقا ان الصحيفة التونسية تناست ان سفير الولايات المتحدة بباريس قد اطلع الحكومة الفرنسية على مبدا هذه المحادثات • ولكن المسالة لم تعد المبادىء • ان تقدير شعور فرنسا يضعف بقدر ما يلاقي مشروع الرئيس ايزنهاور من عوائق في التطبيق وبقدر ما يتاكد في الولايات المتحدة العزم على القضاء على جمال عبد الناصر • ولتحقيق هذا الغرض اكتشفت امريكا ورقة شمال افريقيا تريد استثمارها حتى النهاية • فلما ذا لا يقوم سلطان المغرب الذي خصصت المجلة الامريكية (تيم) اوائل صفحاتها للحديث عن تاريخ حياته بدور الجزاء ؟

هذه اعتبارات تحمل الامريكيين في بعض الاحيان على مراعاة مطالب الزعماء الشمال افريقيين اكثر من مراعاة مطالب فرنسا فيما يخص الجزائر • وقد دار جل محادثة المستر ريشاردس مع الرئيس بورقيبة حول القضية الجزائرية

ان الولايات المتحدة لا تهتم الا بتحقيق غرض واحد وهو منع التسرب السوفياتي الى الشرق الاوسط • واذا قررت ليبيا – كما حدث الامر اخيرا – شراء الاسلحة من تركيا (ولا يخفى ان جزءا من هذه الاسلحة سيؤول الى ايدي الثوار الجزائريين) فان الولايات المتحدة تعطي موافقتها اذ انها تشجع الليبيين على التسلح ضد خطر روسي ممكن •

هذا وعلقت صحيفة (نيويورك تايمز) الاميركية على نفس الموضوع فقالت ينبغي ان نفرق بين البلدان العربية وغيرها من بلدان الشرق الاوسط • ان المستر ريشاردس قد استقبل بحفاوة في البلدان الغير عربية اما في البلدان العربية فانه نجح بالخصوص في لبنان وليبيا والعراق • ولم ينجح في مصر وسوريا اذ انه لم يتمكن من زيارتهما ولا في السودان واليمن حيث لم ينشر اي اتفاق •

اما الاردن فيجب ان تبقى على حدة لانه كان هناك من خوف رد الفعل العنيف ما جعل الملك حسين يرفض فكرة زيارة المبعوث الاميركي للاردن وجعل واشنطون تتخذ نفس القرار • غير ان الاردن قد سرت بقبول مساعدة اميركية اضافية زيادة عن العشرة ملايين من الدولارات التي تمنح لها في نطاق مشروع ايزنهاور

ان المستر ريشاردس قد حقق اشياء ايجابية حيث حل • وقد استقبل بالحفاوة والاكرام في البلدان الاعضاء في حلف بغداد • وعلى اثر زيارته لايران والعراق والباكستان وتركيا نشر بلاغ اعلن فيه عن تخصيص اثني عشر مليونا وخمسمائة الف دولار لتحسين المواصلات الجوية • وهو مشروع هام بالنسبة للدفاع المشترك عن هذه البلدان •

اما في لبنان فقد تم الاتفاق على مليون من الدولارات لشراء الاسلحة وعشرين مليونا لتمويل المشاريع الخاصة بتعبيد الطرق وتحسين وسائل الري • ولكن مهمة المبعوث الاميركي الرئيسية ليست هي مناقشة اتفاقات خاصة بل هي شرح المبادىء العامة لمشروع الرئيس ايزنهاور • ولهذا فان بعض النقاد في الولايات المتحدة قد اثبتوا ان رحلة المستر ريشاردس قد كانت من هذه الوجهة تضييعا للوقت والمال • على ان الديبلوماسيين الاميركان وبعض العرب لا يشاطرون هذه النظرية

انباء المغرب

العلاقات المالية الحالية بين المغرب وفرنسا

الرباط – (ف • ب)

جاء في تصريح السيد عبد الرحمان بو عبيد وزير الاقتصاد المغربي بشان العلاقات المالية التي تربط بين فرنسا والمغرب قوله (اظن انه لا يمكن ان تحدث قطيعة من شانها ان تضر ببرامجنا او تخل بها فان حلت بنا كارثة سنقول للشعب اننا كنا نظن انفسنا ضمن منطقة الفرنك وسنتخلى عن ميزانيتنا للتجهيز فتزداد البطالة والبؤس انتشارا

ثم ادلى السيد باعبيد ببعض البيانات عن فحوى ميزانية التجهيز التي تقدر بثمان وخمسين مليارا من الفرنكات ٣٩ منها منتظرة من الخارج

وفي هذا الصدد قال الوزير المغربي ونحن في انتظار نتيجة المفاوضات الجارية بشان هذه المساعدة وجدنا انفسنا مضطرين للمحافظة على مستوى التوظيف الحالي على الاقل • ولذا اذنت بستة وعشرين مليارا من النفقات و ٣١ مليارا من قروض الدفع

وامكننا بذلك المحافظة على تنسيق اعمال الدولة ولكنها ليست بالحالة التي يمكن ان تدوم • اننا في حاجة الى نقود حاضرة »

ومن المعلوم ان المغرب ينتظر هذه الاعانة المالية من فرنسا خصوصا ثم من الولايات المتحدة

واما فيما يتعلق بالولايات المتحدة فمبدا مساعدة تقدر بسبعة مليارات اصبح امرا مفروغا منه

وتحدث الوزير عن الحملة المعادية للمغرب في فرنسا والتي من شانها ان تفسد نتيجة المفاوضات مع المغرب فقال : يظهر ان الحكومة الفرنسية تخشى نفسها وقد آن الاوان لنقول لها ان سياستها المغربية ترتكز على معطيات تتصل بالمستقبل من جراة كما قاله هو عن نفسه فهو طريقة جريئة والانفاق من المال مما ليس عندنا ثم تقديم فاتورة الى فرنسا قبل تحديد علاقات التبادل وان تعيين الضمانات التي ستعطى الى الفرنسيين بالمغرب الذين يترقبونها في حين انهم دائما مهضومين وبعضهم قد جرد وقد اصيبوا بالقتل مثل القبطان مورو ، بينما المغاربة المعروفين كاصدقائنا قد هددوا في ارزاقهم وحياتهم •

فليس من المعقول ان الحكومة الفرنسية التي ستطلب ١٠٠ مليار من الاداءات الجديدة اي ستتحمل تضحيات يكون قسط وافر منها مخصصا للثورة الجزائرية ، فتمنح ٣٩ مليارا لحكومة تساند هذه الثورة •

السيدان الفرجاني بن الحاج عمار والحبيب الشطي

طانجة – وصل هذا المساء السيد الحبيب الشطي كاهية رئيس المجلس التاسيسي والمبعوث الخاص للرئيس الحبيب بورقيبة الى طانجة مصحوبا بالسيد الفرجاني ابن الحاج عمار وزير الاقتصاد القومي حاملا جواب جلالة ادريس الاول ملك ليبيا عن الرسالة التي وجهها اليه ولي العهد مولاي الحسن عن طريق رئيس الحكومة التونسية عند زيارته الى المغرب

افتتاحية السيد علال الفاسي حول الصحراء

الرباط ١١ ماي (ا • ف • ب)

كتب السيد علال الفاسي في الجريدة الاسبوعية : (صحراء المغرب) فقال انه لابد من ايجاد حل سلمي لقضية الحدود يضمن للمغرب حدوده الطبيعية والتاريخية ويجعله يتصرف في وصرح السيد علال الفاسي انه لايمكن ان يقع استخراج الثروات جميع ثروات الصحراء في جو ملؤه الحرية والصداقة مع فرنسا

وشرح زعيم حزب الاستقلال ليلة اجتماع لجنة الحدود الاعلام الجديد المقدم الى الشركات الاجنبية بشان رخص استثمار المناجم • بدون الامن الا انه لايوجد من يستطيع ان يقر الامن بالفعل في الصحراء غير الحكومة المغربية ؟

فاذا استطاعت الحكومة المغربية ان تحقق التحرير لموريطانيا او حتى توحيدها تحت نفوذ جلالة السلطان المادي والادبي فانها تستطيع ان تمد هذا النفوذ في الظروف الحالية وتنشر الامن في جميع انحاء المملكة

تعليق صحيفة رجعية

باريس – علقت صحيفة (البايزيان ليبيري) على بيان وزير المالية المغربية فقالت : لا يخلو بيان السيد بوعبيد

للبيع

حق تجاري للزيت بالجملة به الالات اللازمة ماء وكهرباء ٤ فيلات ذات ١٠ اطنان كل واحدة، اتصلوا بعبدالرحمان عبد الكافي نهج دار الجلد عدد ٥ بتونس تليفون ٢٦٠ ٩١٦

عوامل الازمة الوزارية الايطالية

بقية ما بالصفحة الاولى

الى آخر عملا على التهرب من حراجة الموقف دون التعرض لايجاد حل لاشد حاجات البلاد الحاحا (ومن هذه مسالة المعاقدات الفلاحية واقامة وزارة المشاركات الحكومية) وبرغم ان مثلها لا يخرج عن نطاق الادارة الداخلية ، فقد تطاولت معالجاتها حتى قبضت على المراقبين السياسيين انفاسهم ، فراحوا يتساءلون اتسقط بها حكومة سينيي ام تثبت ؟

وكان السيد سينيي يبذل قصارى جهده لاجتناب العقبات كي يبلغ بحكومته سالمة الى ميعاد العطلة الصيفية ، كان نصيب هذه الحكومة في الثبات متعلقا على ظروف طارئة (كالعطلة والمؤتمرات الدولية وتبادل الزيارات الرسمية وما اشبه ذلك) واما المشاكل فتؤجل من يوم الى آخر ريثما يحل يوم الانتخابات السياسية

بهذا نحن لا نريد القول ان وزارة السيد سينيي لم تحقق شيئا طيلة بقائها في الحكم ، بل ان كل ما قامت به لا يخرج عن نطاق الادارة الاعتيادية ، او انه نتيجة البوادر التي اتخذتها وزارة سالفة بالوجه الذي تيسر له استنتاجها، فمن الخطا اذن ان نعزو الى قرار رئيس الحزب الاشتراكي الديمقراطي مسارجات ، المسؤولية كلها في ايجاد ازمة حكومية لا طائل تحتها سوى مصالح حزبية • بل ان كل مشاكل هذا الحزب ونتائجها الحالية صدى النشودة ترددت نفحاتها من زمن بعيد • خرجت بها عن توازنها السالف • ولو لم يقدم مسارجات على ما فعل ، لوقعت هذه المهمة على كاهل اي شخص آخر اراد ان يطالب الحكومة بالكشف عن نواياها •

الا ان زوال توازن غير ثابت لا يفي طبعا ان ثمة توازنا اكثر ثباتا يمكنه ان ياخذ مكانه على الفور ، والا كانت وزارة سينيي سقطت بذلك منذ عهد بعيد ، وانما المقصود بتبديل الحكومة اصلاح سياسي اسهل ان يقال من ان يحقق ، ويتساءل الجميع عمن سيقوم بتشكيل الوزارة الجديدة لا سيما وانها في غالب الظن هي التي ستشرف على الانتخابات السياسية القادمة ولابد من الاعتماد على اكثرية سياسية ديمقراطية راهنة للحصول على نتائج مقبولة ، وبينما يتابع رئيس الجمهورية المشاورات والمفاوضات قبل تعيين رئيس الوزارة الجديد تتكهن الصحف عن شتى الامكانيات فبعضها لا ينفي امكانية تعيين سينيي عينه للقيام بهذه المهمة وذلك حرصا على متابعة مجرى السياسة السالفة واخرى تقول برغبة رئيس الجمهورية في اختيار شخص حازم ينهض باعباء الحكومة بحمية واقدام ، واليوم او غدا وعلى الكثير بعد غد تنكشف النوايا ويعلن رئيس الجمهورية عزمه •

الريفراكتور الاميركاني الجديد

المسخرة لفحص عيونكم

عند

سمكور

١٦ شارع فرنسا تونس

ابرع الاخصائيين

في هذا الفن

ثور هائج يحيي في تونس احد مهرجانات « بامبلونا »

ويشرك خلفه ١٥ جريحا

اناس يجرون ونسوة تعالى صراخهن وثور هائج ينطح بقرنيه كل من اعترض طريقه

باغتتني المشهد وكاني « بمبلوناه » المدينة الاسبانية المشهورة احضر ذلك المهرجان السنوي الذي يقيمه الشباب ويشارك فيه السواح القادمون من مختلف انحاء العالم • وقد اطلق سبيل ••• عدد من الثيران الهائجة بشوارع المدينة • ورتع الشبان خلفها وزادوا في غضبها وهيجانها • فهاجمت بعضهم ونقل بعضهم الى المستشفيات وقتل بعضهم احيانا • وتواصل هيجان الثيران فتحطمت واجهات المغازات والمنازل •••

هل اصبحت تونس « بمبلوناه » ؟

لا • كل هذا خيال • كنت بتونس مارا بنهج فيليبر قرب حي السيدة المنوبية • واذا باحد الفارين يعلمني ان ثورا فر من امام المجزر البلدي واخذ يجوب الشوارع وينطح بقرنيه كل شخص اعترض سيره وقد وصل الى حي السيدة المنوبية فدخل منزلا وحطم ما به من اثاث • وما هي الا لحظات قلائل حتى سمعت زفيرا ونخيرا وتعالت صرخات الناس واذا به ثور ازرق رافعا ذيله الى السماء وراسه الى الارض وقرناه الى الامام على استعداد لتحطيم كل شيء في طريقه وكان يركض ركضا حثيثا تقدر سرعته بثلاثين كيلو مترا في الساعة او اكثر

منظر مزعج ومريب

وما ان اخترق الثور الطريق حتى اسرعت لاتتبعه بالنظر على بعد لا محالة ••• واذا به يلتحق بامراة ماسكة ابنها من يده فينشرها وينشر ابنها ثم يلتحق بزوجها الذي كان حاملا ابنه الرضيع فشاله بقرنيه نحو المتر ولطخه على الارض هو وابنه وواصل السير الى الامام • فكسيت رقعة من الارض بدماء الاشخاص الاربعة الذين بقوا يئنون غير قادرين على الكلام

واذ ذاك امتطيت سيارة واخذت اتتبع خطوات الثور في ثورته وفي الحين التحق به اعوان الامن وبعض الشبان وقد اراد الاولون اطلاق الرصاص عليه ولكنهم لم يتمكنوا من ذلك خشية اصابة المارة • وبقي الثور يركض مخترقا شوارع قرطاج فالصادق باي فشارع الحبيب بورقيبة مواصلا مهاجمة كل شيء اعترض طريقه من سيارات وبعض الناس • وبشارع محمد الخامس احتذته سيارة وبقيت تمشي الى جانبه قصد منعه من الدخول الى شوارع المدينة ولكنه تمكن من اجتياز شارع غانة فشارع باريس بدون ان يصيب احدا بسوء

وقد احتال سائق السيارة وحاذاه حتى ادخله زنقة جان بونس ثم سبقه واوقف السيارة عرضة في طريقه الى ان اجبره على الدخول في معمل للثلوج ففسر اصحاب المعمل الذي تمادى به هيجان الثور

هل هذا الرجل هو « الماتادور مانوليتي »

واذ ذاك تقدم رجل ايطالي طويل القامة مستقيم الجسد غليظ

العضلات فخلع (جاكيتته) ودخل المعمل فاخذ معه حبلا وبقي يتنقل بسرعة من ركن لاخر حتى لايصيبه الثور باحدى ضرباته التي ربما تكون قاضية عليه « فكانت مغامرة كلها شجاعة » • وبعد مراوغات وحيل تمكن من التغلب على قوة الحيوان بوضعه الحبل في قرني الثور ورجليه في آن واحد فخر خاشعا فوق الارض لا يحرك ساكنا الى ان قدم رجال المطافىء فحاول العودة الى الهيجان ولكن ليست شعري •••

وبعد ما شاهدت هذه الواقعة زرت المستشفيات وثبت لي ان عدد الاشخاص الذين اصابهم الثور الهائج يبلغ نحو الخمسة عشر نسمة بين رجال ونساء واطفال جروحهم متفاوتو ولكنها ليست قاتلة

واما الشخص الذي تمكن من التغلب على الثور فهو المسمى نابلي ارمان فلاح بجهة الجديدة ومتعاطيا تربية البقر منذ صباه

وهكذا شاهدت بعض احياء تونس عشت امس سويعات من مهرجانات « بامبلونا »

م • م

فرانسوا نيكولا

المؤتمن العدلي والخبير

٣٣ نهج الصادقية تونس الهاتف ٢٤٠٦٢٢

اعلام بيع بعد تاجيل

يعلم بان بيع الحق التجاري الراجع لفلسة (معامل النجارة الفرنسية) التي مقرها الاجتماعي بتونس عدد ١١ نهج نابليون المكلف بها الم• فرانسوا نيكولا المؤتمن العدلي بتونس ٣٣ نهج الصادقية، سيقع يوم الاربعاء ١٥ ماي ١٩٥٧ على الساعة الثالثة بعد الزوال بالمقر الاجتماعي المذكور اعلاه

اذ لم تقع مزايدات فان البيع يقع على اقساط •

فرانسوا نيكولا

المؤتمن العدلي والخبير

٣٣ نهج الصادقية تونس الهاتف ٢٤٠٦٢٢

بيع بالاشهار العمومي

لحق تجاري – غلال وخضر

الثلاثاء ٢٨ ماي ١٩٥٧ على الرابعة بعد الزوال

سيقع بتونس ٣٣ نهج الصادقية بمكتب الم• فرانسوا نيكولا المؤتمن العدلي ويقوم بالدلالة الم• باطالبيني المؤتمن العدلي بتونس ٢٢ نهج فابريكات الثلج ، بيع بالاشهار العمومي لحق تجاري – غلال وخضر – راجعة لفلسة السيد الخياري بن الطاهر تاجر في الغلال والخضر ، بتونس ١٥ نهج اسبانيا

الثمن الافتتاحي ١٥٠٠٠٠٠ ف

الحق في الكراء – حرفاء –

و ١٠٠٠٠ ف للاثاث ، سلعة الضمان – ٢٥٠٠٠٠ ف للمشاركة

لجميع الارشادات التكميلية والتقليب ، طالعوا كراس الشروط اتصلوا بالمؤتمن العدلي للفلسة

مطبعة العمل

١٠ نهج رومة تونس

الهاتف ٢٥٨-٨٥٨

تصفية جمعية الاوقاف

اعلان كراء برتمان

٩٦٠٠٠ – برتمان شاغر علوي عدد ١١ من بلاص بشارع باب الجديد عدد ٤٤ مكرر يشتمل على وسط متسع وبيتين وبه الماء والنور الكهربائي

ستقع بمحل تصفية جمعية الاوقاف بنهج الكنيسة عدد ٥٥ بتونس على الساعة العاشرة من صباح يوم الخميس ١٦ ماي الجاري بتة تسويغ البرتمان اعلاه لمدة بقية العام الجاري والعامين بعده والمبلغ الافتتاحي له في السنة ما رقم يمناه

الشباب في العمل

بقلم برهوم

إلى الشباب

لقد اعتدت ايها الشباب فى السنين الاخيرة ان تنظر الى المراة بنظرة تشوبها الريبة والازدراء ، فلا ترى فيها الا العجز والقصور والضعف اذ هى ـ ذات الشعر الطويل والفكر القصير ـ وهى غير قادرة على القيام بغير امور المنزل اذ هى لا تصلح لغيره فوظيفها الوحيد فى الحياة هو ان تكون ربة بيت تنظم شؤونه وتسهر على نظامه وتعتنى بنظافته واناقته ، وقد كنت ترى الاجرام كل الاجرام فى المراة المتعلمة فتنسب اليها كل رذيلة ونقيصة وتلصق بها كل وصمة وتعلل هذا بانها تتعالى كبرياء على زوجها بل تحتقره ، وتهينه وتكدر صفو عيشه فيقضى حياته كلها شقيا كئيبا حزينا واعتدت ـ ايضا ـ عندما ترى المراة فى الشارع، انها زهرة عبقة معطار يجب التلهى بها والعبث بكيانها فهى فريسة لك يجب المبادرة بمراودتها وايقاعها فى شباكك وقرنصتك حتى تشبع منها ظمأك وتلفظها كالنواة ـ بلا رحمة ولا شفقة ولا حنان ـ على الارض ، تتلقفها الايادى وتعبث بهامختلف تيارات المجتمع القاسى .

وهكذا كان نصف الامة التونسية يلاقى هذا النكران وهذا الجحود من الظالمين المتنطعين الذين كان وكدهم هو هتك الحرمات والعبث بشرف المواطنات اللائى استسلمن امام وفاء الرجال واودعن عندهم آمانهن ... وكم من فتاة شريفه عفيفة انتحرت وقضت نحبها خوفا من العار عندما زلت بها القدم ، ووقعت فريسة فى فم الذئاب الجائعين الذين فتحوا لهابكلامهم المعسول جميع ابواب السعادة وآمال المستقبل الباسم الرغيد

نظرة خائبة

واعتدت ـ ايها الشاب التونسى ـ عندما تتعرف بالفتاة ان تنظر اليها بنظرة الصياد الجائع الظمئان الذي تتلهف نفسه لاكل فريسته فى اقرب وقت فانت من اول نظرة لا تفكر الا فى التمتع بجمالها والتعدى على طهارتها وشرفها فتلك هى غايتك . اما التزوج بها او التفكير فيه فهو امر لا يقبله عقلك ولا يتصوره تفكيرك مولو حتى ابدت الفتاة رغبتها فى هذا الشان ـ ويكفيك فخرا انك صادقت فلانة وتلهيت معها وتبادلتما كؤوس الغرام وقضيتما وقتا سعيدا معا تترشفان فيه القبلات وتنعمان ببعض اوقات الشباب .

فهاته هى النظرة التى اعتدت ان تنظر بها الى المراة التونسية ، وهى لعمرى تشكل خطرا عظيما على كيان مجتمعنا التونسى ، بل تؤدى به الى الانهيار والخراب . فكيف يرجى خير او تقدم او سعادة لمجتمع ـ ما ـ وسواعده المفتولة وعماد نهضته ـ الشباب ـ يعبثون ويلهون ويبيحون كل منكر بدون رادع يردعهم او وازع دينى او اخلاقى يصدهم ويؤنبهم؟ واليوم ايها الشباب وانت قد دخلت فى عهدك الجديد عهد الحرية والاستقلال ... ونادى فيه المجاهد الاكبر بوجوب انصاف المراة واعطائها حقها المغصوب فى الحياة وحررها من كل التقاليد البالية الموروثة عن عهود التاخر البغيضة وسن لها قانون مجلة الاحوال الشخصية الذى يعتبر دستورها الخالد يجب عليك ان تحول نظرك الى المراة وتغيرها بنظرة اسمى واقدس ويجب عليك ان تقدر فيها كل كفاءة وان تعتبر فيها كل المقدرة والجدارة والاخلاص لتتحمل كل المسؤوليات التى تناط بعهدتها مثلما تتحملها انت ، والواجب يفرض عليك ان تنتهى من اباحتك الجارفة وتقتلع من العبث بشرف مواطناتك . وتنظر اليهن بنظرة جدية صائبة لا عبث فيها ولا مجون فكفاك ما عبثته بهن فى الماضى وما جنيته عليهن ...

فانت تطالب بالاختلاط وتحب السفور وتبغى التعارف قبل الزواج وتريد امراة متدينة عفيفة لا خدش فيها يعرضها الى السنة السوء ـ وهذا كله شيء حسن فى حد ذاته ـ لكنه يتطلب منك ان تكون اهلا لهذا كله حتى تحظى بثقة مجتمعك وان تكون انسانيا وانسانيا قبل كل شيء تغار على الفضيلة وتدافع عن الشرف حتى ولو كان المعتدى عليها بعيدة عنك لان دفاعك عنها انما هو دفاع لمجتمعك وامتك وبلادك . ودفاعك عن الفضيلة التى هى الحصن الحصين عنها انما هو دفاع عن المراة التى ستتزوجها وتنجب منها الابناء ـ والتى تريد منها ان تكون متدينة قبل كل شيء ـ

ستجنى ما زرعت

فاذا انت ايها الشباب حافظت على الفضيلة ولم تعتد على بنات مجتمعك فانك لا محالة ستجد الزوجة المتدينة العفيفة التى تتطلبها والتى تتوق لها نفسك ، والا فانك ستجد ما صنعته بنفسك فتكون من الذين خربوا بيوتهم بايديهم ومن قديم قال شاعرنا الشابى :

..(ومن يبذر الشوك يجنى الجراح)

اجل ايها الشباب ستجنى ما زرعت وستحصد ما بذرت فيجب ان تغير نظرتك للمراة وتبدل سيرتك الماضية معها فالعصر عصر تعاون والعهد يتطلب منكما العمل معا ، وحتى لا يمتنع آباء البنات من اخراج بناتهم سافرات ولا يجدوا مبررا ومخرجا لصنعهم هذا ولا يتعللوا بانهم لن يخرجوا بناتهم ما دام الشباب لم يتهذب ولم يكتمل نضجه بعد فتكون الصفقة عليك لا لك .

رشيد الذوادى

الانتخابات

محاضرة القاها منير شماء بجمعية الشباب المرزوقى

قد يظن البعض منكم ان من السهل على ان اتحدث فى اى موضوع ... او على الاقل ، يرجح ان يكون هذا ما يظنه اخوانى الطيبون الذين يكلفوننى بهذه المحاضرات . وهو فى الحقيقة ظن خاطىء . فليس اصعب على المرء من ان يتحدث فى موضوع يجهله . وما الفائدة فى كلام تافه غير مفهوم عن موضوع غامض غير مطروق ! وعلم الله اننى لم اكن ارغب ولا اريد ان اخدع احدا ، فاوهم الناس اننى قادر على التحدث فى كل موضوع . اما الذنب فهو ذنب الاذاعة ـ ولا اعنى بالاذاعة اذاعتنا الوطنية ـ بل اعنى العمل الاذاعى . لان هذا العمل يحتم على المذيع ان يتكلم فى مواضيع شتى ، فيخيل لمن سمعه انه جمع علوم الاولين والاخرين ، والحقيقة البسيطة هى ان المذيع لا يعدو ان يكون صوتا يردد ما يوضع فى فيه . وقلما يسمح له عمله بان ياتى بجديد من عنده ، وقلما يترك له هذا العمل فراغا فى الوقت يسمح له بان يطلع على ما يرغب فى ان يطلع عليه من امور الدنيا ومشاكل الحياة . فالمذيع بائع كلام ... وعمله من هذه الناحية شبيه بعمل الصحفى او القصصى ولابد لهؤلاء جميعا من ان يجمعوا معلوماتهم ويصوغوها فى قالبهم الخاص وبعباراتهم انفسهم ويعرضوها على الناس . وصناعة الكلام هذه خداعة كما اسلفت ، تظهر صاحبها على غير حقيقة . فالذين سمعوا القصص التى اذيعها ظنوا اننى قصصى . والذين سمعونى اقرا الاخبار او اعلق عليها ظنونى صحفيا والذين سمعوا احاديث رمضان خالوا اننى من العارفين فى تلك المواضيع ، وما ابعد السامعين عن الحقيقة . فالقصص مترجمة والاخبار محررة حررها غيرى ، والمواضيع الدينية الاخلاقية منقولة عن كتب الايمة الافاضل او من وحى الجيران ، ولا فضل فيها الا لهؤلاء . اما هذه المحاضرات فهى اول ما كتبت مما يحتاج الى شيء من البحث والتفكير الجدى

ولهذا اجد صعوبة فى ايفائها حقها ، وكذلك فى انتقاء المواضيع وسامح الله اخوانا كراما كانوا يصرون على طرق موضوع دون سواه . سامحهم الله لانهم احرجونى . بحيث صرت اخشى ان اطرق موضوعا يظهر مقدار جهلى ويجعلنى هزؤة فى عيون الناس .

ولكن اخوانى القائمين على جمعية الشباب المرزوقى لم يحرجونى جزاهم الله الخير ، بل تركوا لى حرية انتقاء الموضوع وهم ان كانوا قد اراحونى من فرضى الموضوع على فانهم قد تركونى فى حيرة من امرى . وبقى الموضوع غير موضوع على الورق ولم يتبلور فى فكرى حتى كتابة هذه الاسطر

فلنفترض اننى اريد ان استشيركم فى الموضوع الذى اتحدث فيه . قد يقوم احدكم ويقترح ان اتحدث فى موضوع يتعلق بعملى الاذاعى ، او ربما احب احدكم ان يحدد الموضوع فاقترح ان اتكلم عن الترجمة من لغة الى اخرى ، ولعل ثالثا يقترح ان ابدى رايا فى الخطابة او النطق السليم ، وربما يريد رابع ان ابحث مسالة الاخبار .

ولا يخلو الامر من واحد يسعى لتحييرى فيطلب ان احاضر عن السفلك او عن القنبلة الهايدروجينية ..... وهكذا نرى الاراء كثيرة متباعدة ، فكل منكم يفكر فى موضوع يحب ان يسمع المزيد عنه ، وماذا تكون تكون النتيجة ان نضيع الوقت فى النتيجة :

انتقاء الموضوع ، ولا نفيد شيئا فكيف اذا تكون الاستشارة الحقيقية التى تحفظ لنا الوقت وتوصلنا الى موضوعنا من غير عناء كبير ، من المعقول ان تكون على هذا الاسلوب .

ان نختار من بينكم من هم اهل لان يختاروا الموضوع المناسب ، فنكون منهم لجنة اختيارية مهمتها ان ترشدنى . ومن العقل ان يكون اختيار اعضاء هذه اللجنة من الاشخاص الذين لهم المام بالمواضيع التى تهمنا والتى فيها النفع لنا جميعا . وقد نرشح لهذه اللجنة عشرين شخصا نريد منهم خمسة فقط ، وعندئذ نرى اسلوب مقيد ما فى ذلك شك . وهو الاسلوب المتبع فى العصر الحاضر فى معظم بلاد العالم .

ونحن اذا تم لنا اختيار اللجنة الاختيارية كما اسميتها ، فلا يستبعد ان يشير على افرادها بان اتحدث فى هذا الموضوع عينه الانتخاب . اقول لا يستبعد ان يختاروا هذا الموضوع . فاذا اختاروه استراحوا واراحونى ، واذا اختاروا غيره وجب على ان ارضخ لرايهم اذا استطعت او اعتذر عن الحديث وانسحب . اما اذا لم يعجبنى الموضوع الذى اختاروه ومع ذلك اصررت على التحدث فى الموضوع الذى اريده فانا طاغية مستبد او حسب التعبير الحديث الافرنجى ، اكون ديكتاتورا فاستبد برايى واحدثكم عن الانتخاب

فالموضوع يهم الان ابناء تونس الفتية . ومفهوم كلمة الانتخاب هو اختيار الهيئة الحاكمة فى البلاد . واساليب الانتخاب تختلف بين بلد وآخر باختلاف اساليب الحكم . فقد يكون عدد المكاتب الانتخابية عظيما جدا كما فى الولايات المتحدة الاميركية ، او قليلا جدا كما فى البلاد التى تخضع لحكم استبدادى ، او تقتصر مكاتب الانتخاب على الجمعيات التشريعية فى الحكومة المركزية او المحلية كما فى معظم الديموقراطيات . فالانتخابات ليست تقتصر على الديمقراطيات اى وجودها فى بلد ليس دليلا على مقدار ما يتمتع به الشعب من قسط فى الحكم . فنظام الانتخاب يعمل به فى بلد تختلف اختلافا بينا . ولهذا ناخذ براى الاكثرية فنختار الخمسة الذين يفوزون باصوات معظمكم وهذا هو اسلوب الانتخاب وهو ديموقراطى كالولايات المتحدة الاميركية او فى بلد خاضع لنظام ملكى كبريطانيا او بلد ديكتاتورى كالمانيا النازية قبل الحرب . وليس من الضرورى ان تكون الهيئة المنتخبة تمثل مصالح الشعب الحقيقية . وكل عملية انتخابية تكون واقعة تحت تاثير عدد كبير من المصالح المتضاربة سواء كانت مصالح اجتماعية او اقتصادية او فردية .

فصلاح النظام الانتخابى او فساده يعتمد على صلاح الجهاز الحكومى وعلى نوع المجتمع الذى تجرى فيه الانتخابات .

اما الانتخابات الشائعة فى البلاد الديموقراطية، كالانتخابات فى تونس ، فانها تحرص على ترك الحرية للناخب يقدم فيها صوته من غير ضغط ولا تهديد .

فالحكومة تترك الحرية للشعب فى اختيار مرشحيه من غير اى تدخل ، ولكن يجوز ان تعين الحكومة لجنة حيادية للتحقيق فى اختيار بعض المرشحين بعد انتهاء الانتخابات ، بحيث تلغى انتخاب بعض المرشحين اذا رات ان انتخابهم كان على اسلوب فاسد بسبب الضغط او التهديد . وتكون تلك اللجنة برلمانية او خصوصية .

(يتبع)

ركن الكشافة

المخيم الاول للكشافة البحرية

ما زال امل تكوين قسم بحرى يضم مختلف الفرق الممارسة للنشاط الكشفى البحرى يغازل بعض الشبان حتى نجم عن المؤتمر الاول للكشافة التونسية قسم خاص بكشافى البحر . هو القسم البحرى

ويدير هذا القسم نخبة من الشبان بقيادة القائد الطاهر درغوث وهؤلاء الشبان لا يزالون يدعون لهذا الضرب من النشاط الكشفى ولا يزالون يسطرون البرامج المحكمة والوسائل الناجعة لتكوين شبان يكونون هم النواة

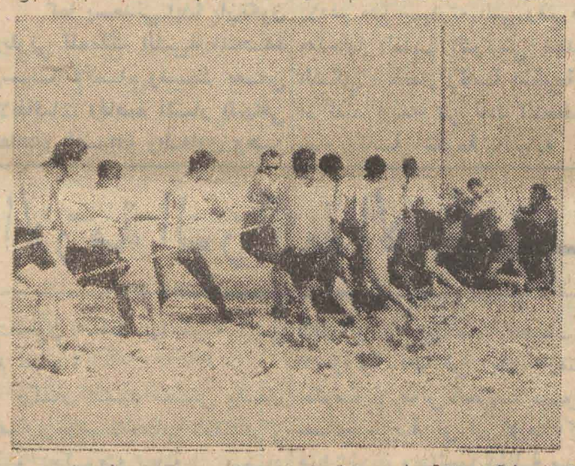

الاولى للكشافة البحرية التى يرمقها كل مسؤول عن حركات الشباب .

المخيم الاول :

وفى نطاق تحقيق الهدف الاول لقسم البحرية الذى هو تكوين الاطارات اقامت قيادة القسم مخيما تحضيريا يتكون فيه القادة لينشروا اسس الكشافة البحرية فى مختلف الربوع التونسية .

والجدير بالملاحظة ان هذا المخيم هو الاول من نوعه وقد اعد اعدادا محكما جاء تقدما محسوسا بالنسبة لما كانت تقيمه بعض الفرق البحرية من ملتقيات محلية . بيد انه تم فى هذا المخيم جمع ثلاثة عشر قائدا من مختلف المقاطعات الكشفية واعد له برنامج مدقق يتماشى واهداف الكشفية البحرية

برنامج المخيم :

هذا المخيم الذى دام سبعة ايام من ٢ الى ٩ افريل تم فيه تطبيق البرنامج المسطر بحذافيره وقد اعجب الكشافة بهذا البرنامج واعلنوا ـ حتى القدماء منهم فى الميدان البحرى ـ انهم قد استفادوا كثيرا وجيد الفائدة مما اشتمل عليه من

١ ـ دراسات نظرية وتطبيقية تناولت المواضيع التالية :

الشراع والبحرية واستعمالها للتكوين الكشفى

الاسعاف والانقاذ وعلامات الياس .

المورس والسيمافور (وسائل التخاطب بين المراكب)

الاشارات ـ والمنارات البحرية العقد واستعمالها

الاتجاه ـ وردة الرياح ـ قراءة الخريطة البحرية

القانون العالمى للسير فى البحر

٢ ـ تمارين تطبيقية تتم فى خرجات (اثنتان كل يوم) يقع فيها :

ا ـ التدريب على تسيير المركب .

ب ـ التدريب على الارساء والاقلاع .

وبصفة عامة تطبيق ما وقع درسه نظريا

٣ ـ اكتشاف بحرى دام ٢٤ ساعة ووقعت اثناءه رحلة من حلق الوادى الى بئر الباى كانت جد مفيدة للقادة فى تطبيق المعلومات والمهمات البحرية

٤ ـ كما وقعت اقامة سهرات ليلية وحلقات تمتع اثناءها القادة بجو اخوى كان خير باعث لهم على النشاط والعمل بما يقره من مرح وسرور .

قيادة المخيم :

وقد كان فى قيادة المخيم الطاهر درغوث ـ على بن حميدة ـ نور الدين صودة ـ المرحوم محمد عطية الله ـ على حميدة ـ والمرحوم جلال الدخلاوى

نتيجة المخيم :

لم يكن فى النتيجة قادة نظرا الى ان اغلب المشاركين كان يعتورهم نقص جزئى اما فى الفن الكشفى او فى الاساليب البحرية .

ونحن نرجو ان تتدارك القادة ما فيهم من نقص لا سيما وبعضهم يبدو وكانه مختصا فى جانب خلوا من جانب آخر

الملازمون :

الحبيب الفقيه سعيد (المهدية) عبد القادر ابن الحاج حمية (قابس) الجيلانى ابو نواس (المهدية) .

المعينون :

محمد التركى وعلى العقربى المهدية) ـ حمادى بحر ورشيد الكنانى (تونس) ـ محمد شعبان (سيدى بوسعيد) ـ ابراهيم بن مامى (قابس) والبقية (اربعة) بدون نتيجة

رشيد اللومى

دموع واحاسيس

ـ كنت ثالث ثلاثة تجمعنا عاطفة روحية خالصة ، ومنهج متحد فى سلك الدراسة بالجامعة ذلك المنهج المقدس الذى ينجلى معه كل نظر واعتبار . كانت عادتنا كل يوم من رمضان المعظم بعد تناول طعام الافطار ان نتخذ الليل سبيلا للترفيه عن النفس بالتجول فى احياء العاصمة الرافلة فى اثواب الزينة المختلفة تعلوها الانوار فتشرق الدنيا ببهجتها ونورها وتبعث فى نفوس المواطنين غبطة ومسرة بقضاء ليالى رمضان الخالدة ملتقى السمار فى كل بيت ونادى يتناولون فيه مختلف الاحاديث خصوصا ماكان منها يترك فى النفس اثرا عميقا ازاء ما جادت به يد الشريعة السمحة على العالم الاسلامى غير ما مرة من ادلة صادقة واضحة كلها روعة وجلال وعظمة . وانعم بها من ادلة تجلت معانيها الروحية السامية فى شهر رمضان الذى ملا القلوب نورا واشراقا وهديا وايمانا ما يضمن للنفس وعيا موفقا ازاء ارضاء طموحها وامانيها فى مجالاتها المتعددة . دخلنا احد الاحياء الرئيسية ، نجر وراءنا سيولا من البشر متدفقة متطلعة باعناقها الى كل ما يلفت النظر ويسترعى الاهتمام ، نمزق ستار السكون بعبارة استحسان او شيء من الكلام ، حتى انتهينا فجاة الى مفاجاة غريبة تجلت فى زميلنا الجزائرى الثالث الذى ما راعنا منه الا وجومه وسكونه حتى غدا لناظرينا كانه تمثال يصيخ باذنيه الى صدى الافاق البعيدة فى هيبة وخشوع ، ومن مثاليا واقعيا سيلتزم منا الحذر واليقظة دون الغفلة والاعراض فكفاك فخرا ان تحمل بين ضلوعك قلبا يخفق بنشوة الفرح المنتظرة هو نفس قلب كل جزائرى اليوم الذى لا يهدا خفقانه ابدا حتى يخفق فى سماء بلادك الشقيقة علم الحرية فيكتمل الفوز ويعم البشر كافة المغرب العربى

محمد السافى

شركة الجريسة ـ بحلق الوادى

SOCIETE DE DJEBEL DJERISSA - La Goulette

تهنيكم بعيد الفطر وعيد الشغل

البنك التونسى نهج الصادقية

BANQUE DE TUNISIE

تقدم احر التهانى بمناسبة عيد الفطر وعيد الشغل

سكر ، شاى ، قهوة ، سيبروك ،

SUCRE - THE - CAFE - SIBROG

يهنيكم بعيد الفطر عيد الشغل

مؤسسات جان بولار وشركاؤه

Ets. J. BOULAIRE et Cie

تقدم احرتهانيها وتمنياتها للشعب بمناسبة عيد الفطر وعيد الشغل

م. الفونس موديكا ـ حمام الانف

ALPHONSE MODICA

يهنى الشعب بعيد الفطر وعيد الشغل

م. جوزاف ماقرو وابناؤه ـ طبربة

JOSEPH MAGRO - Industriel - TEBOURBA

يهنى الشعب التونسى بعيد الفطر

مؤسسات التنظيف العصرى

Ets DEGRAISSEL

تقدم احر تهانيها للشعب بعيد الفطر وعيد الشغل

فتح عيادة

يفتح الدكتور الصادق بن مسعودة عيادته يوم الاثنين ١٣ ماى بالمحل الكائن بنهج باب سويقة عدد ٣ تونس

فوردسن جرار ميجر الجديد

قوة ٤٠ حصان

FORDSON MAJOR

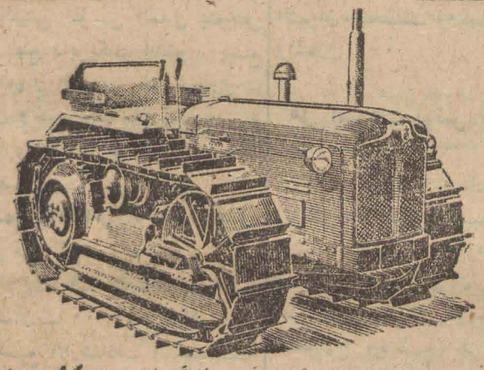

جرار فوردسن ميجر يضاعف الانتاج بنفقات اقل . لذلك هو اكثر جرار مباع فى العالم اجمع . بارخص الاثمان . محاريث الربعى ذات ٤ و ٥ ديسك

الموزع الوحيد بالقطر التونسى محلات جان بولير وشركاه ٣٠ نهج ماسيكو ـ تونس ـ تليفون ٢٤٧-٠٦٠

Ets Jean BOULAIRE & Cie

30, Rue Mossicoult Tel 247-060

TUNIS (Tunisie)

محاولة لاطالة عمر الانسان الى مائة و خمسين سنة

صنع اعضاء جسم الانسان من البلاستيك

ما الذى يسبب وفاة الانسان ؟اهو كبر السن ام المرض ام الحادث الذى يقع لـه : واذا استطـاع الانسان ان يكافح المرض ويتفادى وقوع الاحداث فكم من السنين يستطيع ان يعيش ؟ وماذا بعد ذلك

هذه الاسئلة وغيرها ما تزال تتردد وتجرى البحوث العديدة حول الاجابة عنها منذ ان وجد البشر ،

وكلما قطع العلم شوطا جديدا من اشواط تقدمه لا تفتا مسالة الحياة واطالة عمر الانسان تبرز راسها من جديد وتتطلع الى ما حققه العلم الحديث بشانها ، وقد ظهر فرع جديد فى علم الطب مؤخرا هو علم (الجيرونتولوجى) الذى يعالج اطالة الشباب وزيادة عمر الانسان وقد استطاع طلائع علماء هذا النبوغ فى الجيلين السابقين ان يحققوا الكثير من النجاح فى هذا الحقل من حقول الطب الحديث ·

على ان الشىء البارز فى علم (الجيرونتولوجى) هو ما اتفق عليه العلماء بان الكبر لا يسبب الوفاة وانما تنجم الوفاة عن الامراض والحوادث الاخرى كالغرق والحريق والقتل وغيرها ·

تصلب الشرايين

يعد المرض الرئيسى المسبب للوفاة هو مرض تصلب الشرايين ومتى استطاع العلم ان يتغلب على هذا المرض وذلك بالمحافظة على الشرايين من ان تتصلب وتتكلس امكن اذ ذاك اطالة عمر الانسان بحيث يصبح متوسط العمر للفرد الواحد مائة وخمسين سنة وهذا ما يتوقع العلماء تحقيقه خلال مائة سنة قادمة

يعد الدكتور ماتشنكوف من اشهر علماء الجيرونتولوجى ·ففى كتابه الخطير (اطالة الحياة) كتب يقول (ان الناس يموتون بسبب المرض والحوادث ، والعيش فى محيط غير صحى ولكنهم لا يموتون بسبب كبر السن

المرض سبب الموت

ويورد البروفيسور ماتشنكوف على رايه هذا امثلة عدة من التاريخ يؤكد بها صحة مايقوله من انه حتى كبار السن لم تكن وفاتهم ناجمة عن كبر السن وحده ومن هؤلاء (توماس بار) الفلاح الانكليزى الذى توفى سنة ١٦٣٥ بعد ان بلغ من العمر مائة واثنين وخمسين سنة وتسعة اشهر ومع ذلك كانت وفاته غير ناشئة عن الكبر . وقد اقتصر توماس بار فى ماكله على اللبن والجبنة والخبز المجفف وتزوج وهو فى المائة والعشرين من عمره وكانت وفاته بسبب افراطه احد الايام فى تناول طعام دسم ثقيل واحتسائه كمية كبيرة من الخمر ·

وتقوم محاولات الاطباء اليوم على اساس تصميم اعضاء الجسم البشرى تقاوم المرض مدة اطول من المعتاد . فالمعدة مثلا يمكن ان تستخدم لمدة سنة بدون صعوبة، اذا لم تصب الكبد او الكليتين بمرض ما ، ومن هنا اتجهت نية العلماء الى استبدال بعض اعضاء الجسم التى يخشى تلفها باعضاء اخرى من البلاستيك تكون اشد مقاومة ·

ومن الطريف ذكره فى هذه المناسبة ان فى بريطانيا اليوم عددا من المعمرين ما زالوا يحتفظون بقواهم العقلية والجسمية

فهناك مثلا المستر جون سليد الذى بلغ عمره الان مائة وسنتين وهو لا يزال حتى اليوم ينهض فى حتى بعد تجاوزهم سن المائة · الساعة التاسعة والنصف صباحا فيغتسل ويحلق ذقنه ويرتدى الملابس بنفسه · وما تزال عيناه تلمعان ببريق خاطف ووجهه لا تغطيه سوى تجعدات خفيفة ·

وقبل سنة طلب منه ابنه (عمره ٧٥ سنة) ان يرتاح فى المستشفى مدة اسبوعين ولكنه لم يستقر هناك سوى بضعة ايام وعاد بمفرده الى الدار وهو يقول (اننى لا احتمل المكوث فى مثل هذه الاماكن) هذا مع العلم انه بدا العمل المضنى وهو فى الرابعة عشرة من حياته ولا يزال حتى الان يدخن الغليون ·

وهناك الشقيقتان المسز جنى والمسز كارى ويبلغ عمر الاولى مائة واربع سنوات والثانية مائة وسنة واحدة وهما من النباتيين الذين يعيشون على الخضراوات والفواكه ويعزفون عن تناول اللحوم او المواد الدسمة ، وما تزالان وهما فى هذه السن تواصلان المطالعة وتستقبلان الضيوف ·

ساعة يدوية ذرية

يستعد معرض باريس السادس والاربعين لفتح ابوابه يوم ٢٥ ماى الجارى وسينتصب هذه المرة فى مساحة قدرها ٤٥٠ الف امتار مربعة وسيشارك فيه عدد كبير من العارضين الاجانب القادمين من المانيا والنمسا وبلجيكا وهولندا وسيلان واميريكا واليونان ورومانيا وبريطانيا والسويد وتشيكوسلوفاكيا والفيانام وغيرها ·

والمنتظر ان يكون جناح اميريكا من اهم اجنحة المعرض ونشرها اقبالا اذ انها ستوسع المشاركة فى هذه المرة بعرض احدث ما توصل اليه فكر الانسان من الاختراعات فى ميدانى العلم والصناعة . وستقدم فى جناحها هذا ساعة يدوية ذرية دقيقة الصنع سوف لن يقع عرضها للبيع ·

قصة غرامية تحدث ضجة فى السويد وبريطانيا

لقد شعر عازف البيانو البريطانى روبان دوجلاس هيوم بما احدثه نبا غرامه بالاميرة السويدية مرغريتا من الاستغراب والدهشة لا فى البلاط السويدى فحسب بل وحتى فى الاوساط الكندية نفسها ولكنه بقى محافظا على هدوئه واتزانه متمسكا برايه القائل بان اخذ كعادته فى كل مساء مقعده امام المعزف بنادى بركلى اوتيل الفخم وراح يعزف الحانه فى صمت وهدوء ·

انه لم يتغير منه شىء ولكن كل ما فى الحانه قد تغير باكتضاضها على غير المالوف ، ونظرات الجمهور اليه وتهامسهم بشانه ووجود جمهرة من رجال الصحافة والسنما فى انتظار خروجه لسؤاله عن قصته الغرامية التى احدثت كل هذه الضجة فى السويد وبريطانيا ·

غرامه بالاميرة السويدية الشابة امر طبيعى ليس من اللائق ان تلوكه الالسن ·

وقد تقدم فعلا يطلب يد اميرة احلامه ولكن الاميرة سيبيل الام ما زالت تمانع فى تزويج ابنتها سليلة البيت المالك السويدى من شاب ارستقراطى لا محالة ولكنه عازف الحان باحدى الكباريهات ·

بيد ان شغف الاميرة مرغريتا بالشاب البريطانى جعل بلاط ستوكهولم لم يظهر بعض المرونة فى موقفه المتصلب وقد صرح البارون فون اسيان الماريشال الاول بالبلاط قائلا : (انه لا حرج فى ان يكون هذا الشباب عازف بيانو ولكن اجرته الطفيفة لا تسمح له بالانفاق على عائلته)

مائة وثمانون الف فرنك فى الشهر

ويتقاضى الشاب روبان دوجلاس هيوم مائة وعشرين الف فرنك فى الشهر من الكباريه زيادة على الستين الف فرنك التى يتقاضاها شهريا من شركة الاشهار التى يعمل بها كموظف بسيط ·

وقد اكسبته قصة غرامه هذه شهرة واسعة حتى ان شركات التلفزة والسينما عرضت عليه عدة صفقات هامة ليعمل معها كموسيقار ولكنه ما زال يرفض جميع هذه العروض السخية مكتفيا بما يتحصل عليه من عمله القار ·

والجدير بالملاحظة ان قطعه الموسيقية تلاقى نجاحا باهرا فى الكباريه حتى انه يضطر فى كل مساء الى تلبية طلبات الجمهور العديدة قبل ان يركب سيارته الخضراء فى طريق عودته الى محل سكناه بحى كنسنغتون ·

فرت من غرام لتقع فى آخر !

ولعل الطريف فى الامر ما تناقلته الصحف من ان البلاط السويدى كان ارسل فى السنة الماضية الاميرة مرغريتا الى بريطانيا قطعا لعلاقتها الغرامية بالشاب السويدى هانس فوندار اسش ، ولم يكن يدرى آنذاك ان رحلتها تلك الى لندن ستكون بداية قصة غرامية اخرى سيتندر بها الملايين من الناس فى السويد وبريطانيا

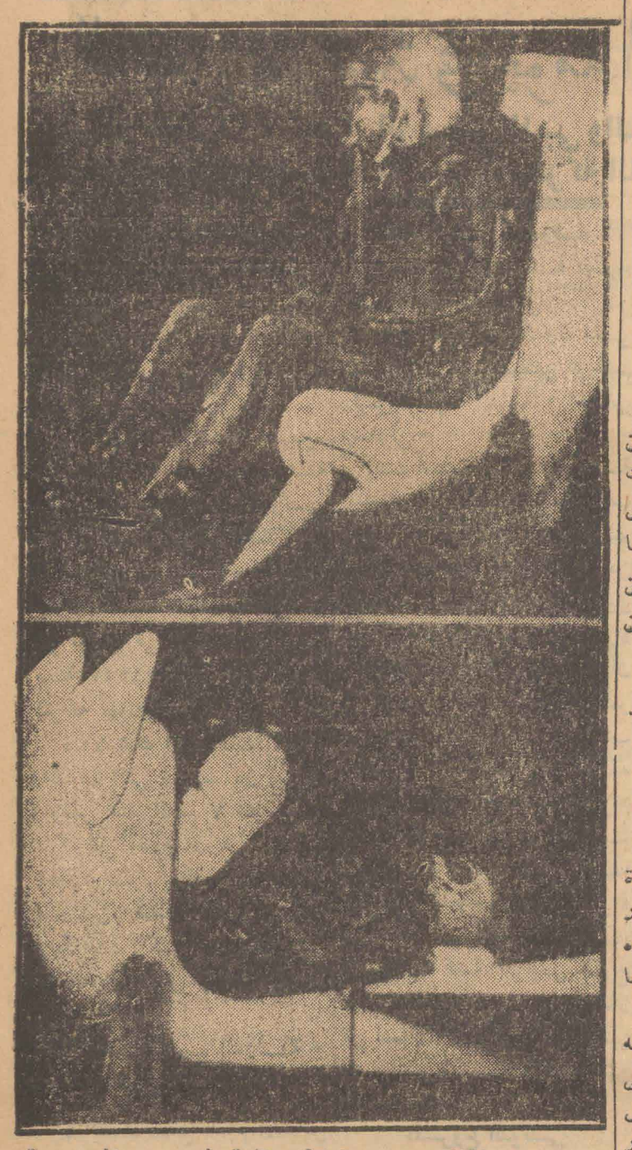

مقعد جديد للطائرات الامريكية التى تفوق فى سيرها سرعة الصوت ، وخاصية هذا المقعد انه يقذف صاحبه بصورة آلية خارج الطائرة عند ما يصيبها عطب او يحصل بها خلل ، ويرى فى اسفل الصورة مقعد الانقاذ وهو يستعد لقذف الطيار رغم السرعة الخاطفة ·

زيادة الانتاج الزراعى بالهند

تشير الارقام الاولية عن الانتاج الزراعى فى الانتاج الزراعى فى ١٩٥٦-١٩٥٧ بالهند الى ان انتاج الارز والقمح ومعظم الحاصلات الاخرى قد سجل ارتفاعا جديدا فقد ازداد انتاج الارز باكثر من سبعة ملايين طن عما كان عليه فى عام ١٩٥١ - ١٩٥٢ وهو اول عام فى مشروع السنوات الخمس الاولى · وارتفع انتاج القمح من ٦،١ مليون طن فى ١٩٥١-١٩٥٢ الى ٨،٦ مليون طن فى ١٩٥٦-١٩٥٧ كما ارتفع انتاج البقول وسائر الحبوب ارتفاعا كبيرا · وزاد انتاج القطن من ٣،٣ مليون بالة فى ١٩٥١ - ١٩٥٢ الى ٤،٨ مليون بالة فى ١٩٥٦ - ١٩٥٧ وزاد انتاج قصب السكر بمقدار ٢٠٠ الف طن فى غضون خمس سنوات · كما ارتفع انتاج الفول السودانى من ٣،١ مليون طن الى ٤،١ مليون طن·

اللبن الاميركى يحتوى على الاشعاعات الذرية

لويس فيل باميركا - صرح امس المستر كرلندر المكلف بالشؤون الصحية بوزارة الحربية الاميركية ان اطباء الجيش قد عثروا على اثار للاشعاعات الذرية بالحليب

ويقول الاخصائيون ان هذه الاثار قد ظهرت اثر التجارب الذرية الاخيرة التى اجريت بصحراء نيفادا ·

التربيات ونشاط الحزب والمنظمات القومية · نشاط الحزب والمنظمات القومية · نشاط الحزب

جامعة مكثر تجدد هيئات الشعب التابعة لها

انعقدت هنا اخيرا مؤتمرات شعبتى - صيار - واولاد صالح تحت اشراف مندوبين عن الجامعة الدستورية بمكثر

وقد صادق المؤتمرون على لوائح عبروا فيها عن تاييدهم لحكومة الشعب · كما اكبروا مجهوداتها التى ما فتئت تتخذها فى الداخل والخارج ، خصوصا من مساندة قضية الجزائر الشقيقة ،واعلنوا عن مطالبتهم بجلاء الجيش الاجنبى عن الارض التونسية جلاء ناجزا وعن تعلقهم المتين بالديوان السياسى وقادته وزعيمه ثم يطلبون بانشاء **مدرسة بعياد وتكوين** التعاضد وتفجير المياه

ثم اجريت عملية الانتخاب فكانت النتيجة على الصورة التالية

هيئة شعبة صيار

الرئيس محمد بن دوة الحناشى الكاتب العام الهادى بن احمد بن صالح بلغيث - كاهيته العربى بن عبد الله بن الصيد - امين المال على بن حسن بن منصور - كاهيته على بن محمد بن سعد الحارث - المكلف بالشبيبة عمر بن محمد بن حسن بن الصيد - المكلف بالدعاية يوسف بن دوة بن الحناشى - المكلف بالنهوض الاجتماعى صالح بن سعد بن بلغيث

هيئة شعبة اولاد صالح

الرئيس العربى بن ناصر عرف لسعد - الكاتب العام عمر بن محمد بن حسن - كاهيته الصادق بن عمر بن ابراهيم - امين المال الناصر بن التيجانى كاهيته بلقاسم بن عثمان - المكلف بالشبيبة بوبكر بن عمر بن صالح العيارى - المكلف بالدعاية العربى بن زيتة - المكلف بالنهوض الاجتماعى العياشى بن اسماعيل

نشاط شعبة الطلبة

انتقلت شعبة الطلبة الى ناديها المركزى شارع فرحات حشاد المواجه لوزارتى الدفاع والصحة العامة ·

وهى بهذه المناسبة تدعو جميع الطلبة للاتصال بهابناديها الجديد حسب الاوقات المعتادة

قامت شعبة الطلبة الدستورية بتمثيلية الرواية الدستورية - فداء الوطن -

وسوف نوافى قراء العمل بدراسة مستفيضة عن هذه التمثيلية الخالدة ·

تبرسق

يستدعى عميد الشبيبة بجامعة تبرسق اعضاء مجلس شبيبة الجامعة لحضور الاجتماع الذى سينعقد يوم الجمعة ١٧ ماى تمام الساعة ١٠ العاشرة صباحا

نظاراتكم

جى من اختصاصات
ليساك - فوتوماتون
أول نظاراتى - بتونس
ساحة الاستقلال

اجتماع عام يعقده قدماء المحاربين بسليانة

عقدت الهيئة المحلية لقدماء المحاربين التونسيين بسليانة اجتماعا عظيما تحت اشراف الجامعة الدستورية يوم الخميس فى ٩ ماى سنة ١٩٥٧ وفتح الاجتماع الاخ تاج الدين البرقاوى بكلمة رحب فيها بممثلى الجامعة لقدماء المحاربين وحثهم على الاتحاد والالتفاف حول منظمتهم وحول حكومة بورقيبة التى تعمل لبناء تونس الجديدة ثم اخذ الكلمة بعده الاخ احمد بن الذاكر رئيس الهيئة المحلية للمحاربين بسليانة واستعرض بوضوح النشاط الادبى لكامل السنة ثم اخذ الكلمة الاخ انور بوحوله كاهية رئيس جامعة قدماء المحاربين التونسيين بتونس وبين للجمهور المجهودات التى بذلتها الحكومة التونسية واعتنائها بمشاكل قدماء المحاربين الذين احتضنتهم مواصلة العزم على تحقيق رغباتهم واشاد بالاعمال الجبارة التى قام بها قدماء المحاربين فى سبيل استقلال البلاد وعزمهم على مواصلة الكفاح والمشاركة فى بناء الدولة التونسية الفتية وبين للحاضرين كيف كانت الحكومة الفرنسية تجبر قدماء المحاربين للمشاركة فى الحروب ضد اخواننا العرب وغيرهم · ثم تكلم الاخ محمد الغضاب فحث الحاضرين على اتحادهم والتفافهم حول حزبهم العتيد وحول حكومتهم الشعبية وفى ختام الاجتماع تكلم رئيس الجامعة الدستورية الاخ عمر بن عطية فشكر الحاضرين من قدماء المحاربين على نشاطهم وحزمهم وعقيدتهم الراسخة لمواصلة كفاحهم ومساهمتهم فى بناء تونس الجديدة والتفافهم حول حزبهم وحكومتهم الرشيدة · ثم وقع انتخاب هيئة محلية جديدة بسليانة لقدماء المحاربين فاسفرت عن :

عمر بن عطيه رئيس شرفى
احمد بن الذاكر رئيس مباشر
الهذيلى بن على بن البحرى مساعده
عليه بن عبد السلام المساكنى كاتب عام
احمد بن محمد الصالح الرشيدى مساعده
عمار بن الهادى بن بوبكر امين المال
محمد بن الهادى بن بوبكر مساعده
عمر زقية مراقب ادارى
محمد على بن احمد بوخريص الدعاية
اعضاء :
الهادى بن تاج - قدور الصبايحى
رجب بن صالح بن على بن بريك
صالح بن الخذيرى بن الشعلية - صالح بن بلقاسم بن محمد·

وقد اتخذ المجتمعون لائحة عبروا فيها عن تاييدهم الكامل للحكومة التونسية وعلى راسها المجاهد الاكبر الحبيب بورقيبة ·

وعن تقديرهم للمجهودات التى تبذلها الحكومة الشعبية لبعث دولة تونسية فتية

وعن مطالبتهم بمزيد العناية لتحقيق رغباتهم المشروعة ·

الاتحاد العام التونسى للشغل

الاتحاد الجهوى بتونس
النقابة العامة لعملة ومستخدمى المخابز بتونس والاحواز

نـداء

ان النقابة العامة لعملة ومستخدمى المخابز بتونس والاحواز تستدعى كافة منخرطيها لحضور الاجتماع العام الذى سينعقد يوم الاربعاء فى ١٥ ماى ١٩٥٧ على الساعة الحادية عشر بدار الاتحاد العام التونسى للشغل نهج محمد على عدد ٢٩

وبهاته المناسبة تدعو النقابة جميع الاخوان بان يكونوا مصحوبين ببطاقة الاشتراك واوراق الخلاص لاجور عام ١٩٥٧

الموضوع

اجتماع الوحدة النقابية وتجديد هيئة النقابة فحضوركم جميعا متاكد جدا · المرجو منكم عدم التخلف ·

الكاتب العام

النقابة العامة لاعوان ومستخدمى الادارات والمعاهد العمومية للدولة

المرغوب من كافة الاخوان المندمجين فى النقابة العامة لاعوان الادارات التونسية الحضور للجلسة العامة التى ستنعقد بدار الاتحاد العام التونسى للشغل يوم ١٧ ماى على الساعة السادسة مساء

موضوع الاجتماع :

١ - تجديد انتخابات الهيئة الادارية

٢ - النظر فى المسائل المختلفة التى تهم العملة

ونظرا لاهمية المواضيع فالحضور متاكد جدا الكاتب العام

نقابة مستخدمى معاهد التعليم

المرغوب من كافة عملة معاهد التعليم الدولية حضور الاجتماع العام الذى سيعقد يوم ١٩ ماى ١٩٥٧ على الساعة الثامنة بعد الزوال بدار الاتحاد العام التونسى للشغل تحت رئاسة الاخ سليمان الزوارى

ونظرا لاهمية المواضيع فحضور جميع الاخوان متاكد

الكاتب العام

اهالى كسرى يرحبون بكاتب الانبعاث الطالبى

زار الاخ البشير بن ابراهيم الكاتب العام لجمعية الانبعاث الطالبى مسقط راسه بلدة كسرى اخيرا وقامت هيئات الشباب فى البلدة بعمل برنامج احتفائى بمقدم الاخ البشير

وقد قام الكاتب العام بالوفاء نحو من استشهدوا فتوجه مع بعض اهالى البلدة الى قبور الشهداء الذين سقطوا فى معركة - بلوطة - حيث قراوا الفاتحة مترحمين على ارواحهم الطاهرة

وجمعية الانبعاث الطالبى تشكر اهالى البلدة وعمداء الشباب بها على ما قاموا به من حفاوة لاخيهم البشير

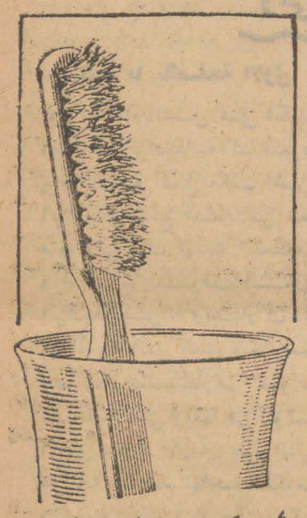
أوصيكم على الخصوص بأن لا تدخلوا فى فمكم الذى رسمت صورته فوق هذا الكلام !
فإنه لا ينظف أسنانكم ويتسبب فى أعظم الاضرار باللثة . بل يلزمكم استعمال شيئة جديدة
إذن لا تستعملوا :
الاشيئة : جيبس
الليـنة

العمل
الاحد ١٢ مای ١٩٥٧

الرئيس بورقيبة فى يومه الاول بليبيا

كلمتا الرئيسين الليبى والتونسى
فى افتتاح جلسات اللجنة المشتركة الليبية ـ التونسية

بقية ما بالصفحة الاولى

كلمة السيد بن حليم

« حضرة صاحب الدولة اخى الحبيب بورقيبة رئيس حكومة المملكة التونسية • حضرات السادة :

« يسرنى ان اشترك اليوم مع دولتكم فى افتتاح اول جلسة لاعمال الوفدين الليبى والتونسى اللذين نصت على تشكيلهما المادة الثامنة من معاهدة الاخاء وحسن الجوار الليبية التونسية الموقعة فى تونس فى الثامن من يناير سنة ١٩٥٧ والرسائل المتبادلة المرفقة بها

« ولا شك ان علاقات الاخاء والمودة التى تربط بين ليبيا وتونس منذ القدم لا تحتاج ان تؤكد فى مفاوضات او اتفاقيات تحدد وجوب التعاون بين الدولتين وتنظمه وفقا لوضع وامكانيات كل من الطرفين المتعاقدين يضمن ويكفل مصلحة الجميع •

« حضرة صاحب الدولة • حضرات السادة

« اننا اذ نضع اليوم الاساس لتنظيم التعاون بيننا فى الميادين الاقتصادية والثقافية والصحية والاقامة والمواصلات نثق تمام الثقة بان هذه المفاوضات ستؤتى ثمارها بما يعود على بلدينا الشقيقين بالرفاهية والازدهار

« كما اننا نرنو الى ذلك اليوم الذى يمتد فيه هذا التعاون ليعم بلاد المغرب العربى بصورة خاصة والبلاد العربية الاخرى بصورة عامة

« وانى اذ اشترك مع دولتكم فى افتتاح هذه الجلسة الاولى اتمنى للوفدين النجاح والتوفيق واثقا من انها ستكون مباحثات بين اخوة لا تعترضها صعوبة ولا يقف فى طريقها اى عائق

« وختاما ارجو للجميع النجاح والتوفيق والسلام عليكم »

كلمة الرئيس بورقيبة

واجاب على تلك الكلمة السيد الرئيس بورقيبة بمايلى

(حضرة صاحب الدولة اخى وصديقى السيد مصطفى بن حليم رئيس الحكومة الليبية • اخوانى وسادتى •

كنت استمع للكلمة اللطيفة البليغة التى فاه بها صاحب الدولة وانصت لها كانه يترجم ويعبر عما يختلج فى صدرى من احاسيس وشعور وهذا اكبر دليل على ان هذه الاتفاقيات لا تفى الا بالجزء اليسير مما يكنه الشعبان من اواصر الاخوة والتعاون المثمر لكن مثلما صرحتم فان التراتيب الديبلوماسية تقتضى عقد هذه الاتفاقيات ولا بد من احترام شكلها ولا يسعنى الا ان اضم صوتى لصوتكم واتمنى لهذا الاجتماع النجاح وان يؤتى ثمرته لفائدة الشعبين انه سميع مجيب)

وبانتهاء كلمة الرئيس خرج رئيسا الحكومتين واستمر الوفدان فى اعمالهما وقد درسا المشروعين التونسى والليبى الخاصين بالاتفاقيات

المشروع التونسى

البريد والبرق والهاتف ـ الصحة ـ تسليم المجرمين ـ الاحكام المدنية ـ مشروع الاقتصاد

المشروع الليبى

المواصلات ـ التجارة ـ الجندية ـ الاقامة ـ الصحة ـ الوقاية الزراعية ـ الثقافة

وبعد استعراض المشروعين قررت الجلسة تكوين لجنتين فرعيتين لدرس مشروع الاتفاقية الثقافية واتفاقية المواصلات •

هذا وستستانف اللجنة المشتركة غدا اعمالها بدار رئاسة الحكومة على الساعة العاشرة صباحا

ومن الملاحظ ان اللجنة المشتركة اتخذت رئيسا وباقتراح من الوفد التونسى الدكتور وهبى البورى وكيل وزارة الخارجية الليبية وقد قبل هذا الاقتراح بالاجماع

مادبة عشاء

واقام الرئيس بن حليم فى المساء مادبة عشاء خاصة للرئيس بورقيبة والوزراء التونسيين فى دار الرئاسة حضرتها عدة شخصيات رسمية ليبية

برنامج اليوم

وفى هذا اليوم تستمر المحادثات وعلى الساعة الواحدة والنصف يقيم رئيس مجلس الشيوخ ومجلس النواب مادبة غداء للوفد التونسى •

وعلى الساعة السادسة مساء يعقد مجلس الامة الليبى جلسة خارقة للعادة يحضرها الرئيس بورقيبة والرئيس بن حليم

وعلى الساعة الثامنة والنصف مساء يقيم رئيس الحكومة الليبية مادبة عشاء للوفد التونسى فى فندق الودان • وسنوافى القراء فى العدد المقبل ان شاء الله بالتفاصيل

ـ محمد دمق ـ

العالم فى سطور

بروكسيل

سيمثل البلجيك الم• فايات المحامى والذى له من العمر ٤٩ سنة فى الندوة التجارية التى ستقام بهقان ، وفى اجتماعات مجلس اوروبا وفى الجمعية العمومية للامم المتحدة

باندونغ

اقتبل اهالى باندونغ المسيو فورشيلوف بالامس اقتبالا حماسيا وهو الان يواصل زيارته الى اندونيسيا

البرلمان المجرى يوافق على قرار الرئيس دكار

وافقت الجمعية القومية المجرية بالاجماع على قرار الرئيس جانو دكار حول نشاط حكومته منذ ٤ نوفمبر ١٩٥٦ ـ وقد اثار هذا التصويت كثيرا من النواب

مؤامرة باندونيسيا

• جاكرتا ـ صرح ناطق بلسان الجيش الاندونيسى انه القى القبض امس على عدة انفار بجاكرتا من بينهم عدد من الضباط الذين حاولوا قلب نظام الدولة ولكن بدون جدوى •

زيارة نهرو الى سوريا

دمشق ـ (ف • ب) اكدت الاوساط الرسمية ان رئيس الحكومة الهندية ووزير خارجيتها السيد جواهر لال نهرو الذى قبل دعوة حكومة دمشق لزيارة سوريا سيتوجه الى الديار السورية يوم ١٤ جوان القادم

محادثات كوتى وغرونكى

رومة : ١١ مای (ى • ب) : اجرى الم• رونى كوتى والم• كريستيان بينو محادثات سياسية مع الرئيس غرونكى والم• مارتينو طيلة ساعة ونصف حول المشاكل التى تهم البلادين ومن بينها قضية قنال السويس والسوق المشتركة وشمال افريقيا

وافتتحت المحادثات على الساعة الحادية عشرة بمكتب الرئيس غرونكى الخاص • ولكن الم• كوتى قد اقتبل قبل ذلك وفدا متركبا من تسعة نواب وستة عن اعضاء اللجنة البرلمانية « فرنسا ـ ايطاليا » •

البلاغ الرسمى عن محادثات الرئيس كوتى وغرونكى

صدر بلاغ رسمى اثر هاته المحادثات جاء فيه ان الرئيس كوتى والرئيس غرونكى عقدا جلسة عمل هذا الصباح بمكتب الم• غرونكى وبمحضر الم• كريستيان بينو ومارتينو استعرضا خلالها تطور الاحداث العالمية على ضوء المشاكل الاروبية والحلف الاطلنطى والبحر الابيض المتوسط ونزع السلاح والامن والمجالس

أنبـاء مصـر

بريطانيا تتـراجع امام مصر

رغم معارضة الاقلية من النواب وستتخذ قريبا قرارا بقبول الشروط المصرية الخاصة بالملاحة

كنا توقعنا قبل ان يعقد مجلس مستخدمى جمعية القنال جلساته الثلاث ان يقبل اعضاء هذه الجمعية الشروط التى قدمتها مصر والتى اشتمل عليها نظامها الجديد لادارة القنال وقلنا فى تعاليقنا ان اعضاء هذه الجمعية سيحذون حذو الولايات المتحدة فى موقفها الاخير امام مجلس الامن ويأذنون لبواخرهم بالعبور بقنال السويس بعنوان ـ تجربة ـ النظام الادارى المصرى الجديد للقنال

وبالرغم من التصلب الذى اظهره ممثلوا فرنسا فى الجمعية فانها قد اجمعت الراى على السماح لبواخرها باستخدام القنال كما ان الحكومة البريطانية تستعد لقبول الشروط المصرية بصورة نهائية وهكذا ايدت الاحداث ما كنا تكهنا به

اما فرنسا فانها بالرغم من تصلبها الحالى وبقائها بمفردها فى ميدان المعارضة فانها ستنضم فى النهاية لبقية افراد الجمعية وتقبل ان عاجلا او آجلا النظام الادارى المصرى للقنال وتسمح لبواخرها بعبوره ودفع رسوم المرور للادارة المصرية

ت•ب

لندرة ـ اجمعت الصحافة البريطانية الصادرة فى صبيحة الامس القول على ان حكومة بريطانيا على اهبة قبول الشروط التى فرضتها مصر على استئناف حركة الملاحة بالقناة واستطردت الصحافة مؤكدة بانه فى صورة ما اذا اقدمت الحكومة البريطانية على اتخاذ هذا القرار فعليها مواجهة معارضة (الاشداء) من حزب المحافظين •

وتفيد الدوائر الشبيهة بالرسمية ان الم• ماك ميلان تراس اول امس اجتماعا لمجلس الوزراء تقرر اثناءه الادلاء بتصريح حكومى امام مجلس العموم فى يوم الاثنين او الثلاثاء القادم ستاذن الحكومة البريطانية اثناءه لبواخرها باستئناف الملاحة بالقناة ودفع رسوم المرور الى الحكومة المصرية ويتوقع ان يجرى فى يوم الاربعاء او الخميس القادم نقاش بمجلس العموم البريطانى حول مشكلة قناة السويس وينتظر ان يقدم العماليون لائحة يحتجون فيها على الحكومة بان النتيجة الحالية لم تكن على ماهى عليه لو لم تستعمل بريطانيا القوة ضد مصر فى الخريف الفائت بيد انه لاشىء يثير قلق الحكومة البريطانية كحركة الغضب المتطايرة من صفوف المحافظين فقد وقع ثلاثون نائبا من المحافظين على لائحة يطلبون فيها من حكومة ماك ميلان الصمود فى وجه جمال عبدالناصر

الموقف الامريكى من مشكلة قناة السويس

واشنطن ١١ مای (ف•ب) احاطت وزارة الشؤون الخارجية الاميركية البحارة الامريكيين علما بان الاخطار التى كانت تتمثل فى حركة الملاحة بالقناة قد انتهت تماما فى النطاق المادى اما الاخطار القانونية فهى باقية على حالها ولذلك طلبت من الشركات البحرية الامريكية دفع رسوم المرور الى مصر مع ابداء التحفظ التام •

وبين الناطق بلسان وزارة الشؤون الخارجية ان البواخر الامريكية حينما تبدى تحفظها عند دفع رسوم المرور تتقى بذلك الاستجابة الى طلب التعويض الذى يمكن ان يتقدم به اعضاء شركة القناة السابقة •

وذكر الناطق بان الحكومة الامريكية لم تحجر بتاتا على البواخر الامريكية عبور القناة وان امر استعمال هذا الطريق البحرى لايرجع بالنظر الا للشركات التى يهمها الامر

دورا حزب التجمع والمجلس النيابى المصريين يبينهما الرئيس جمال عبدالناصر فى خطاب منتظر

باريس ـ افاد مذياع القاهرة بان الرئيس جمال عبدالناصر سيلقى خطابا هاما يتعرض فيه لشؤون السياسة الداخلية قبل افتتاح الحملة الانتخابية ببضعة ايام وتفيد الصحف المصرية ان رئيس الجمهورية المصرية سيبين فى خطابه المنتظر مهمة حزب التجمع القومى المصرى ودور المجلس النيابى المصرى القادم •

قضية الجواسيس البريطانيين

القاهرة ١١ مای (ا•ب) افتتحت امس بالقاهرة قضية الاربعة رعايا بريطانيين المتهمين بالجوسسة لتقويض النظام الحالى والتنامر ضد امن الدولة

وقد اعترف اول المتهمين البريطانيين (سوينبورن بعد تردد بما نسب اليه)

وجاء فى شهادة الضابط محمد شكرى حافظ من اعوان الشرطة السرية المصريين ان للانجليز شبكة جوسسة تعمل بمصر منذ ١٤ سنة تحصلوا بواسطتها فى السنوات الاخيرة على ارشادات عسكرية تتصل بالاسلحة التى تسلمتها مصر من الاتحاد السوفياتى •

اعلانات بيع

فيلاتان بالكرم الاول شاغر والثانى فى حوز الكراء به بستان اسعار مناسبة

* * * *

منزل ضخم يشتمل على ثلاثة غرف به طابق به اربع غرف وبيت للاستحمام به بستان وهاتف •

الثمن ٣ ٧٠٠ ٠٠٠ ثلاثة وسبعمائة فرنك

* * * *

عدة فيلات بالمنزه ، فرانس فيل ، باردو ، مقرين ، لاكانيا ، سانت هانرى ، اسعار معقولة ـ تسهيلات فى الدفع

للبيع

حقول واراضى باسعار مناسبة منازل للدخل

لجميع استرشاداتكم اتصلوا بوكالة

دى ماجيو

نهج سان جان عدد ٥ بتونس ـ بالطابق الاول ـ الهاتف : ٢٤٠ ٥٢٣

رودريق
٢٧ شارع باريس

يقدم الكساوى (ترقال) صوف ونيلون ـ كساوى مرسكوفيل اثمان اشهارية ٧٩٠٠ ـ انواع كثيرة من الاقمصة •

احزاب كولومبيا تؤيد

الحكومة الجديدة

بوغوتا ـ ١١ مای (ف• ب)

اعلن الناطقون بلسان الاحزاب السياسية الكولومبية عن تاييد احزابهم للحكومة الجديدة كما وجهوا نداءهم الى السكان لاستئناف نشاطهم فى مختلف الميادين

برنامج الحكومة الكولومبية الجديدة
بوغوتا ـ ١١ مای (ف •ب)

القى الجنرال غابريال باريس رئيس اللجنة العسكرية بيانا مساء يوم الجمعة فى خطابه الموجه الى الشعب عن برنامج الحكومة الكولومبية الجديدة • فبعد ان اخبر بان اللجنة العسكرية ستكون لها مسؤولية الحكم بالبلاد حتى يوم ٧ اوت ١٩٥٧ قال الم• باريس ان تشكيلة ستتكون بمشاركة جميع الاحزاب وسامى الشخصيات الكولومبية

ثم اعلن الرئيس عن حل المجلس التاسيسى وعن ارجاع حرية الصحافة

واما فيما يتصل بالسياسة الاجتماعية فستتكون لجنة تتركب من ثلاثة اشخاص وتكون ممثلة للحكومة وللكنيسة وللهيئات الحيرية فى البلاد

ثم اعلن الم• باريس عن استعداد اللجنة التى يراسها للعمل على تنمية الانتاج القومى لرفع مستوى العيش للشعب

هذا وجاء فى احدى البرقيات الواردة عن نفس الوكالة ان ناطقا بلسان الحكومة الكولومبية اخبر بان اللجنة العسكرية قبلت عودة رئيس الجمهورية السابق لورياتو غوماز وكذلك جميع المواطنين القاطنين بالخارج الى ارض الوطن اذا ما ابدوا رغبتهم فى ذلك

برنامج منظمة الدول الاميركية يدخل حيز التنفيذ بالحدود الهندورية النيكاراغية

نيقوسيقالبا ـ ١١ مای (ا•ب)

دخل برنامج منظمة الدول الاميركية الخاص بانسحاب القوات من الحدود الهندورية النيكاراغية حيز التطبيق امس •

وقد قبل هذا البرنامج مساء يوم الاربعاء من طرف الحكومة الهندورية وصباح الامس من طرف حكومة نيكاراغوا وذلك بعد مفاوضات دامت سبعة ايام •

كما تم تعيين عشرة مستشارين عسكريين لمنظمة الدول الاميركية مكلفين بمراقبة تطبيق وقف القتال والاتفاقات الحاصلة بشان الحدود

هذا وتتاهب بعثة السلم التابعة لمنظمة الدول الاميركية للعودة الى واشنطون حيث ستتولى تقديم تقريرها لمجلس المنظمة

حوادث الجزائر

بقية ما بالصفحة الاولى

على آنستين جزائريتين وهما الانسة جميلة بوعزة والانسة حسيبة بن بوعلى بتهمة وضع قنبلتين احداهما فى مقهى (الديك الذهبى) والاخرى فى مقهى (الكافيتيريا) بالعاصمة الجزائرية ، وتقول وكالة الانباء الفرنسية ان الانستين المذكورتين قد اعترفتا بوضع القنبلتين بمحض ارادتهما وبانتسابهما لجبهة التحرير الوطنى

مشاكل الفرنسيين المستوطنين بشمال افريقيا تدرسها لجنة وزارية بفرنسا

باريس ـ ١١ مای (ف •ب) عقدت لجنة وزارية يراسها الم• فرانسوا ميتران جلسة صباح اليوم للنظر فى مشاكل الفرنسيين العائدين من شمال افريقيا •

وقد حضر الجلسة كل من الم• شابان دلماس وزير الدولة والم• موريس فور كاتب الدولة للشؤون الخارجية التونسية بالشؤون التونسية والمغربية والم• برنار شوشوى كاتب الدولة للتعمير والاسكان وممثلان عن الم• بول رامادیى وزير المال والم• بيلار وزير المعارف

تحسين الجولان بباب السويقة

ان بلدية الحاضرة تعلم العموم بوقوع تجارب ترمى الى تحسين الجولان بنهج باب السويقة وذلك ابتداء من يوم الاثنين ١٣ مایة ١٩٥٧ والايام الموالية له •

وما على المارة الا تمام الامتثال للتعليمات التى تعطى لهم على عين المكان من طرف اعوان الشرطة المسيرين لنظام الجولان مع اتباع الاشارات المعدة لذلك • وهذه البيانات تتلخص فيما يلى :

نهج باب السويقة ـ تحجير الوقوف على طول الرصيف الشمالى ـ الغربى ابتداء من الزاوية الشمالية الشرقية للعقار عدد ١٦٠ الى عدد ١٦٤ امام العمود عدد ٤٠ التابع للشركة التونسية للكهرباء والنقل •

نشاط المقاومين فى مقاطعة وهران

وهران ـ ١١ مای (ا • ب)

اطلق فدائى رصاصتين على تاجر مسلم فى مدينة وهران معروف بتعاونه مع القوات الاستعمارية فارداه قتيلا • واطلق فدائى آخر عدة رصاصات على جندى فرنسى تابع للفرق المحلية فارداه قتيلا ايضا

وفى مدينة تلمسان رمى فدائى قذيفة يدوية داخل مغازة فاسفر انفجارها عن جرح شخص وخسائر ملدية فادحة

وفى مدينة غيلز ان رمى فدائى قذيفة على جماعة من الجنود الفرنسيين فاصيب اربعة منهم بجروح خطيرة نقلوا على اثرها الى المستشفى • وفى مدينة معسكر اطلق فدائى خمس رصاصات على مفتش بريد فرنسى فارداه قتيلا •

الحالة فى الأردن

تصريح لوزير خارجية الاردن

• دمشق ـ (ف • ب) :

ادلى السيد سامى الرفاعى وزير خارجية الاردن بتصريح الى مبعوث جريدة العلم جاء فيه : لسنا نقاوم الشيوعية لاننا تحصلنا على مساعدة من طرف امريكا بل لانه من عادة الاردن ان تقاوم المبادىء الشيوعية وجميع المذاهب التى لا تتفق ومعتقداتنا وبعد ان اكد السيد سامى الرفاعى بان الاردن لن تقاوم المبادىء الشيوعية وجميع المذاهب التى لا تتفق ومعتقداتنا وبعد ان اكد السيد سامى الرفاعى بان الاردن لم تنسلخ عن سياسة التحرر التى خطتها لنفسها مع بقية الشعوب العربية الشقيقة وانها لن تنضم الى اى حلف سواء كان غربيا ام شرقيا وفى ضمن ذلك حلف بغداد استطرد بان المساعدة الامريكية التى تحصلت عليها الاردن بدون قيد او شرط كانت قدمت طلبا فى شانها حكومة السيد النابلسى

امريكا تحمى الفياتنام

ضد اى خطر او هجوم شيوعى

البلاغ المشترك للرئيسين ايزنهاور وديام

واشنطن : ١١ مای (ف•ب) اعرب الرئيسان ايزنهاور وديام فى البلاغ المشترك الصادر عن زيارة رئيس جمهورية جنوب الفيتنام الى واشنطن والتى استغرقت اربعة ايام عن قلقهما امام تهديد الخطر الشيوعى لاسيا والجنوب الشرقى واكدا عزمهما على التعاون المتين لانتصار مبادىء الحرية والاستقلال

ويشير البلاغ الى تزايد القوات العسكرية الشيوعية بشمال الفيتنام وبالصين الشيوعية كما يشير كذلك الى ان الرئيس ديام اعلم الرئيس ايزنهاور بالمجهودات التى يبذلها لربط التعاون بين بلدان آسيا قصد مجابهة هذا الخطر

كما يذكر البلاغ بان الجمهورية الفيتنامية محمية بمقتضى الفصل الرابع من « السياتو » الذى يوجب ان كل خطر او محاولة تهدد استقلال جمهورية الفيتنام السياسى يعتبر خطرا على السلام

وجاء فى البلاغ من جهة اخرى ان الرئيس ايزنهاور اكد للرئيس ديام بان الولايات المتحدة ستواصل مد الفيتنام بالمساعدة الفعالة لضمان الاستقرار السياسى والازدهار الاقتصادى

واشنطون

طلب المسيو دولس من لجنة الشؤون الخارجية اليوم التاييد السريع للحلف الخاص بانشاء وكالة دولية مهمتها الاسراع ببرامج استعمال الطاقة الذرية فى الاغراض السلمية معلنا ان هذا المشروع يفتح احسن الامال للتعاون مع الروسيا

البقاء لله

انتقل الى رحمة الله المرحوم المختار بن علالة باش حانبه وسيقع رفع جثمانه الطاهر اليوم (الاحد) من منزله بنهج بوخريص عدد ٣٨ الى مقبرة اسلافه بالجلاز •

ونحن نقدم تعازينا الى عائلة باش حانبه والعجيمى وبن عبدالله وبو حاجب والرياحى والمنكبى ، داعين الى الله ان يرحم الفقيد ويسكنه فراديس الجنان •

شقة الخلاف تتسع بين منداس فرانس وغى مولى

بقية ما بالصفحة الاولى

يوم الثلاثاء المقبل على الكتلة البرلمانية الراديكالية كما ستعرض يوم الاربعاء على مكتب الحزب الراديكالى ليقع استخلاص العبر منها وفى ذلك تهديد للحكومة واحراج لموقف الوزراء الراديكاليين • ويبدو ان الم• منداس فرانس الذى شعر بغضب انصاره وباستنكارهم للمواقف المتناقضة التى وقفها فى المؤتمر الاخير ، اراد الان ان يقيم الدليل على انه مستعد لمهاجمة الحكومة وليس من البعيد ان يطلب مكتب الحزب الراديكالى الذى سيجتمع يوم الاربعاء المقبل من الوزراء الراديكاليين الانسحاب من الحكومة وذلك اذا اعتبر ان رد غى مولى على لائحة المؤتمر كان غير مرضى

ومن الممكن ايضا ان يقصد منداس فرانس من موقفه الحازم الاخير التاثير بصورة غير مباشرة فى المجلس الوطنى للحزب الاشتراكى الذى سينعقد اليوم بمدينة « بيتو » ، وشد ازر المعارضين من اعضاء هذا المجلس

ومن المعلوم ان •آخر اجتماع عقده المجلس الوطنى للحزب الاشتراكى الفرنسى كان فى شهر ديسمبر الماضى وقد تم اثناءه تاييد سياسة غى مولى باغلبية ٣٢٤٧ صوتا مقابل ٢٧٠ صوتا • اما فى اجتماع اليوم فمن المتوقع ان يزيد عدد الناقمين ولكنهم سيبقون اقلية على كل حال ، ومن المتوقع ان يزكى المجلس اعمال غى مولى مرة اخرى

ز • م

ليسى صفاقس فرع الفتيات

تعلم وزارة المعارف ما يلى :

بناء على مطالب عديدة من اولياء تلميذات اظهروا رغبة فى الحاق بناتهم بالاقسام الثانية الرابعة والثالثة والثالثة والثانية لفرع الفتيات لليسى صفاقس فقد تقرر فتح تلك الاقسام بشرط ان يلتحق بها عدد كاف من التلميذات •

ولكى يمكن اخذ قرار نهائى فى الموضوع فالمرغوب من الاولياء الذين يهمهم الامر تقديم مطالب فى تسجيل بناتهم الى مدير الليسى بصفاقس الذى سيعطيهم الارشادات التكميلية اللازمة •

هذا ونذكر الاولياء ان ان القبول بالقسم الثانى يكون من دون امتحان لكل من انهى تعلمه بالدرجات التكميلية • اما بالاقسام الاخرى فيكون بعد النجاح فى امتحان نقلة يقع اجراؤه فى شهر سبتمبر •

والملاحظ ايضا ان فرع الفتيات سيكون ابتداء من اكتوبر المقبل مستقلا تماما عن معهد الذكور وسيكون جاهزا لقبول التلميذات بصفة بياتة •

النقابة التونسية للتعليم العمومى

ان فرع النقابة التونسية للتعليم العمومى يدعو كافة الاخوان لحضور الاجتماع الذى سينعقد يوم الاحد ١٢ الجارى تمام الساعة الثالثة مساء بالمدرسة الابتدائية ببنزرت •

ـ عمان ـ (ا • ب) اصدرت محكمة عسكرية بعمان حكمها بخمسة عشر سنة سجنا على شاب اردنى يبلغ من العمر عشرين سنة لتوزيعه لمناشير شيوعية